AÑO XXIV N.o 8,286
Fundado el 14 de Enero de 1917

LA NACION

(EMPRESA PERIODISTICA "LA NACION" S. A.)

TIEMPO PARA SANTIAGO
Hoy: Bueno; neblina o nublado
Ministerio de Defensa Nacional
Oficina Meteorológica de Chile.

EDICION DE 20 PAGINAS — SANTIAGO DE CHILE, LUNES 12 DE AGOSTO DE 1940 — PRECIO EN TODO EL PAIS: 80 CENTAVOS

BUEN FOOTBALL HUBO EN LA PRUEBA DE SUFICIENCIA DEL SELECCIONADO

EL EQUIPO DESIGNADO POR LA FEDERACION DE FOOTBALL DE CHILE SE IMPUSO AL NATIONAL-JUVENTUS, POR 2 TANTOS A 0

Colo Colo y Santiago Morning, con sus divisiones especiales, hicieron en el semifondo un partido espectacular, empatando a dos tantos

SIETE MIL PERSONAS ASISTIERON AYER AL ESTADIO NACIONAL

Ante 7 mil personas, cumplió ayer su primera presentación en público el equipo designado por la Federación de Football de Chile y que, salvo algunas necesarias modificaciones, será el que represente a nuestro país en el campeonato Sudamericano a efectuarse el próximo mes en Bolivia. Fué su contendor el cuadro superior del Santiago National-Juventus, uno de los más técnicos de los que participan en las competencias de la Asociación Central.

NO SE EFECTUO EL PRELIMINAR

Estaba señalado a primera hora un preliminar entre los equipos de tercera división infantil de los clubes Unión Española y National-Juventus, lance que no se realizó debido a que la institución mencionada en segundo término no dispuso de uniforme para sus jugadores. En estas circunstancias, el cuadro ibérico permaneció 25 minutos en la cancha, regresando en seguida a los camarines.

UN MATCH BRILLANTE

Un match de gran brillo y emoción fué el que protagonizaron en el semifondo, los elencos de división especial de Colo Colo y Santiago Morning y que correspondía al campeonato anual de la Sección Cadetes, dependiente de la Asociación Central. El desenlace fué un empate a dos tantos.

Dirigidos por el árbitro, señor Candelorio, los teams tomaron la colocación siguiente:

Colo Colo

Araya
Serey Sanhueza
Cortés Hormazábal Villanueva
Soto Zúñiga Rojas
Figueroa Belzaga
O
Jara Castagnoli
Troncoso Espinoza Cafatti
Santader León León
Díaz Corrales
Márquez
S. Morning

Este partido adquirió en sus dos etapas un desarrollo verdaderamente espectacular, gustando ampliamente, tanto por la reñidez que se pudo advertir en todo momento como por los valores individuales que destacaron ambos conjuntos. En este sentido, cabe señalar a los delanteros albos Zúñiga y Soto. El primero un centro forward de innegables condiciones y que se hizo aplaudir en repetidas ocasiones y, el segundo, un insider que posee un estilo de juego muy similar al del famoso "Zorro" Vidal, el veterano internacional sureño. Los recoletanos tuvieron sus puntos altos en Díaz, Cafatti y Troncoso.

El primer tanto fué señalado por el Santiago, por intermedio de **Castagnoli**, y que se debió nada más que a una salida a destiempo de Araya, suplente del cuadro profesional de los albos. El empate lo consiguió Zúñiga, una de las figuras de la cancha, para en seguida, en un tole tole, **Soto** colocar en ventajas a su equipo. Poco antes de finalizar el match, el referee cobró un penal muy discutido y de esto se aprovechó **León**, de los recoletanos, para producir la ansiada igualdad de condiciones.

Con el empate de ayer, el equipo del Colo Colo, que dirige el señor Valentín Campos, ha obtenido el puesto de honor en la primera rueda de esta serie, con 14 puntos a favor y 4 en contra

El desempate del encuentro con Santiago Morning, según hemos sido informados, se efec-

(PASA A LA PAGINA 4)

GREEN CROSS EMPATO EN GUAYAQUIL

GUAYAQUIL, 11. — (UP). — Los futbolistas chilenos del Green Cross empataron a 4 goles contra 4 con el equipo campeón local Panamá.

Félix Cantín renuncia como director técnico

Hemos sido informados que el señor Félix Cantín, designado como director técnico del cuadro internacional que concurrirá al campeonato sudamericano de football, presentará hoy a la Asociación Central, la renuncia, en el carácter de indeclinable, de su cargo.

Este temperamento obedecería, según nos consta, a que se le han restringido demasiado las facultades concedidas para que cumpliera su misión en el seleccionado.

Anticipadamente, estimamos que tal proceder es un tanto precipitado, por cuanto los conocimientos que tenga el señor Cantín, que no se pueden comparar con los del entrenador húngaro, señor Máximo Garay, no creemos vayan hacia una incompatibilidad de pareceres. El director técnico tiene un campo amplio para apreciar tal o cual falla en un cuadro, como también el reemplazo de un hombre por otro, pero de ahí a que sus opiniones, imperativamente, tengan más fuerza que las del "coach", hay una diferencia también bastante amplia, como en el caso presente.

En cambio, juntos ambos, sin ánimos de establecer superioridades, estimamos que su rendimiento hubiera sido muy valioso para la mejor preparación y progreso del elenco chileno, sobre todo, en vísperas de un campeonato de la importancia del que se avecina.

De izquierda a derecha: J. Muñoz, Vilches, Domínguez, R. Muñoz Rojas, integrantes del ataque del Seleccionado que actuaron con bastante eficiencia

Uruguay reconsiderará su acuerdo anterior; tratará de asistir al Sudamericano

La Junta Ejecutiva de la Federación Uruguaya de Football, en conocimiento de la determinación peruana de abstenerse a concurrir al Campeonato Sudamericano de Football, salvo que se le mejoren las condiciones económicas, ha tenido un gesto de franca caballerosidad deportiva y digno de elogio.

Como lo informamos hace algunos días, el Uruguay decidió no concurrir al Sudamericano por razones económicas y porque además sus jugadores en tan poco tiempo no lograrían habituarse al clima boliviano; pero ayer, la Federación de Football del país oriental, con el fin de que no fracase el Certamen Sudamericano, convocó a reunión extraordinaria a todos sus miembros para mañana, con el fin de reconsiderar la medida anterior y enviar un equipo a La Paz, el que estaría integrado por un jugador de cada club.

Según informaciones que hemos recibido desde Montevideo, existe entre todos los dirigentes interés en cooperar en la mejor forma posible para que el certamen a efectuarse en Bolivia adquiera el brillo que se merece, en vista del entusiasmo con que ha trabajado el país organizador.

Cómo fué vencido el arquero Diano

Damos, en seguida, las acciones completas que motivaron las dos caídas que experimentó ayer el arquero del Santiago National - Juventus, Abdulio Diano.

Primer tiempo

GOAL DEL SELECCIONADO. — (A los 23 minutos). — Presionaban los listados (National - Juventus), cuando Pastene cortó una combinación de Titolo a Martínez y puso la pelota en los pies de Raúl Muñoz, quien, sin pérdida de tiempo, habilitó a Rojas. El peligroso puntero izquierdo de Colo Colo avanzó un corto trecho por su lado y desde allí enfiló un shot bajo y esquinado, de regular potencia, y que hizo que el esférico llegara a las redes, pasando antes junto al vertical izquierdo. (Seleccionado 1; National - Juventus 0).

Segundo tiempo

GOAL DEL SELECCIONADO. — (A los 36 minutos). — Fuentes, half que entró en lugar de Ponce, interceptó una pelota de Profetta a Titolo y entonces se la avanzó a Raúl Muñoz. El hábil insider albiceleste cambió el juego y puso en acción a Juan Muñoz quien, a su vez, habilitó a Sorrel. El ex capitán del Colo Colo, en una de esas intervenciones que bastante prestigio le han dado, no demoró mucho para enviar un formidable shot alto y esquinado que hizo resultaran inútiles los esfuerzos de Diano para evitar la nueva caída de su arco. (Seleccionado 2; National - Juventus 0).

Andarín chileno parte hoy a Colombia

Luego de estar seis días en Santiago, el andarín chileno, señor Alfonso Cárdenas Paredes, seguirá viaje hoy a Bogotá, Colombia.

Cárdenas Paredes viene de Osorno.

El primer goal del equipo de la Federación, obtenido por el puntero izquierdo Rojas. Obsérvese el notable esfuerzo de Diano, joven arquero argentino que cada vez denota mayores progresos.

Destacaron: Ellis, R. Muñoz y Domínguez

A lo largo de los dos períodos, el cuadro de los "posibles" internacionales actuó con eficiencia y mereció el triunfo

No fué el seleccionado chileno, ni tampoco el equipo Mundo los que actuaron ayer en el Estadio Nacional, en el partido que servía como primera prueba de suficiencia para el cuadro que debe enviar nuestro país al torneo de La Paz. Sin embargo, las acciones gustaron porque hubo football de alta ley, y también algunas jugadas que sirvieron para suplir la falta de emoción, de lucha, como hubiera ocurrido en un match de clubes.

Desde que los equipos entraron a la cancha, el seleccionado con hombres fuera de puesto y otros que no están catalogados como los mejores, se pudo apreciar que no era, precisamente, la de ayer la ocasión indicada para juzgar el poderío actual de nuestro football, ni menos los frutos de los esfuerzos del nuevo entrenador, señor Máximo Garay.

A pesar de todo, e insistimos en que el espectáculo no fué pobre ni aburridor, se hizo posible advertir una serie de detalles de importancia, entre ellos, el estado atlético exhibido por los integrantes del elenco de la Federación, aparte de que su acción medida y siempre inteligente, impresionó como oportuna la disciplina que ha de haber implantado el "coach" húngaro. También, es verdad, que a todos no ha hecho bien tal sistema y debemos decirlo, porque afecta este argumento a uno de los valores más destacados que ha producido el football chileno en los últimos años: Raúl Toro. El eje del ataque recoletano no pudo actuar en la prueba de suficiencia, porque estaba resentido de la gimnasia a que se le había sometido durante la semana. Esto es fácilmente subsanable; pero hay que hacerlo resaltar para que se entienda que nuestros consagrados no se aclimatan, porque nunca lo han hecho, a ejercicios que son útiles y beneficiosos, nadie lo duda, aunque perjudiciales como el caso presente.

La ausencia de Toro, centro obligado en la delantera internacional, impide juzgar de lleno la labor que ayer le cupo a esta parte del equipo. Se ve que hay en ella puntos dudosos, como el de puntero derecho, por ejemplo. Muñoz no estuvo bien; pero es posible que se haya debido a la poca cooperación que le prestó el insider, Vilches, elemento absolutamente nulo. Después, cuando el badmintino se corrió al interior e ingresó Sorrel al extremo, la línea rindió mucho más, e incluso, el delantero albo marcó uno de esos goales que tanto prestigio le han dado y que siempre hacen falta en lances de trascendencia.

Raúl Muñoz y Domínguez se constituyeron en grandes figuras, sobre todo el primero, que, en su puesto de insider izquierdo, brindó la mejor presentación que le hemos visto desde hace bastante tiempo. Codicioso y feliz en la totalidad de sus intervenciones, sólo pecó de falta de puntería en los remates decisivos, que es lo menos. Como jugó ayer, con Toro al centro, y Domínguez al otro lado, estaríamos en presencia de un terceto que convence desde ya y que Máximo Garay se encargaría de pulir. En cuanto a Rojas, se vió bien a ratos y también mal. Creemos que no se puede olvidar a Venegas, el excelente winger del Green Cross.

Ayer no hizo falta en absoluto el concurso de Atzglich, centro medio zaguero de Colo Colo. Y este puesto, que sigue siendo un problema para los seleccionadores, se aclaró ahora un poco con la presencia de José Pastene, del mismo club, quien cumplió su misión con acierto. Flores y Ponce lo acompañaron conforme a lo que se puede pedir a dos verdaderos titulares, porque no creemos que haya otros halves superiores. Fuentes, que ocupó el lugar del capitán del Magallanes, en el segundo tiempo, pareció bien entrenado; pero le falta aún para llenar una plaza de un team internacional.

Simián, Livingstone y Fernández son nuestros tres mejores arqueros. Esta vez, actuaron los dos primeros y lo hicieron bien, muy bien. Más tranquilo y "canchero" el de la "U", y más espectacular y vistoso el discípulo de Garay. El puesto de goalkeeper en el cuadro nacional, es una carta segura.

Salfate y Ellis constituyeron una pareja de backs notables, especialmente el del Santiago Morning, quien, como tuvo un coequipo tan eficiente como él, no se vió en la necesidad de cubrir los dos lados, cosa que le ocurre cuando deficiente al elenco de Recoleta. En resumen, el trío defensivo causó óptima impresión.

National - Juventus, que fué el adversario del cuadro designado por la Federación, desplegó su modalidad de juego de costumbre y que, con justicia, le ha dado el prestigio de ser el team que mejor football practica. Tuvo valores destacados en el arquero Diano, arrojado y muy oportuno; la zaga de Guerrieri y Spagnolo; y el insider derecho, Titolo, quien, en repetidas oportunidades, se hizo aplaudir por sus notables condiciones de dribleador y animador de la línea.

Una síntesis de lo que fué el partido, en lo que se refiere al desenvolvimiento de las acciones, deja un margen favorable para los "seleccionados", ya que presionaron con mayor insistencia, y por ende, el score pudo ser de proporciones más amplias, a no existir la manifiesta mala suerte que persiguió, por ejemplo, a Domínguez. Varios de sus lanzamientos se fueron apenas al out, en circunstancias que equivalían a goales para el más eficiente de los guardavallas. Domínguez hizo un gran match.

¿Quedaron satisfechos los siete mil espectadores con la presentación de los "posibles" internacionales? Creemos que sí. Como muy bien lo hizo ver el entrenador, señor Garay, en el intermedio del match, era la primera vez que ese cuadro de la Federación actuaba en conjunto. En los encuentros posteriores, cuando se dilucidan ya algunas incógnitas, porque las hay, se podrá dar un juicio más firme y definitivo sobre la chance que le aguardan a nuestros colores en La Paz.

PRENSA DE LIMA DICE QUE PERU DEBE IR AL C. SUDAMERICANO

LIMA, 11. — (UP). — El matutino "La Prensa" sostiene que el Perú debe hacer un sacrificio económico para asistir de todas maneras, al Campeonato Sudamericano de Football que se realizará en septiembre próximo en La Paz, porque está obligado a ello moral y materialmente.

Independiente perdió ayer con Huracán

Terminó la primera rueda del football argentino

BUENOS AIRES, 11. — (U. P.). — Los partidos jugados hoy correspondientes al campeonato profesional de football, de primera división, finalizaron con los siguientes resultados:

Banfield 2, Chacarita Juniors 0; Boca Juniors 5, Rosario Central 0; Gimnasia y Esgrima 3, Vélez Sarsfield 1; Lanús 1, River Plate 1 y Huracán 1, Independiente 0.

EL FOOTBALL DE AYER EN MONTEVIDEO

MONTEVIDEO, 11. — (U. P.). — En los partidos del campeonato nacional de primera división, se registraron los siguientes resultados: River Plate 2, Wanderers 1; Liverpool 3, Racing 1; Rampla Juniors 4, Bellavista 0; Nacional 1, Central 1.

ZERBI

(MONJITAS 880)

A PESAR DE LA SITUACION INTERNACIONAL, MANTIENE Y OFRECE EL SIGUIENTE STOCK DE MERCADERIAS IMPORTADAS A PRECIOS RAZONABLES:

WHISKYS
Seagrem V. O.
Johnnie Walker
Old Parr
White Horse
Black and White
White Label
Gaelic
Spey Royal
R. Thomson
Bulloch Lade
Sandy Mac Donald
Canadian
Kings Ranson
House of Lords

JEREZ
Imperial Toledo
Tío Pepe
Machamudo
Palma Fina
Ideal
Dos Cortados
Thomson
Valdespino
Pedro Jiménez

COGNAC
Chabanneau
Martell
Hennessy
Bigord
Napoleón
Jourdé
Marnier Lapostolle
EN TODOS SUS TIPOS

OPORTOS
Aragón
Adriano
Ponte
Alfonso Henríquez
Rodó.

CHAMPAGNE
Roederer
Veuve Clicquot
Heidsieck y Cía.
Heidsieck Monopole
Pommery
Munn
Moet y Chandon
Saint Marceaux
Lanson
Montebello
EN TODOS SUS TIPOS

LICORES SURTIDOS
Amargo Angostura
Amer Picón
Anisette
Ananas
Apricot
Bananas
Benedictine
Burín
Bitter Secrestal
Bitter Campari
Cacao
Cordial Medoc.
Cointreau
Curacao
Chérry Brandy
Chérry Whinsky
Chartreusse
Dubonet
Fernet Branca
Grand Marnier
Izarra
Ginebra Bols
Kummel
Kirchs
Maraschino
Menta
Pernod Fils
Rhum Negrita
Rhum Baccardi
Vermouth Nolly Prat
Vinos Franceses
Licores en envases de fantasía.

BOCA JUNIORS CAMPEON DE LA 1.a RUEDA EN B. AIRES

Con los resultados de los partidos de ayer, la posición definitiva de los equipos al término de la primera rueda del campeonato profesional de Buenos Aires es la siguiente:

EQUIPOS	Partidos				Goals		Pts.
	J.	G.	E.	P.	F.	C.	
Boca Juniors	17	11	4	2	44	22	26
Huracán	17	12	1	4	38	22	25
Independiente	17	11	3	3	45	17	25
Gimnasia y Esgrima	17	10	2	5	41	35	22
Platense	17	9	3	5	30	26	21
Racing	17	8	3	6	39	31	19
Newell's Old Boys	17	6	6	5	32	28	18
San Lorenzo de Almagro	17	7	3	7	36	29	17
Estudiantes de la Plata	17	7	2	8	34	44	16
River Plate	17	6	4	7	37	36	16
Rosario Central	17	7	1	9	32	47	15
Velez Sarsfield	17	7	1	9	25	36	15
Banfield	17	6	2	9	28	24	14
Ferrocarril Oeste	17	5	4	8	31	39	14
Chacarita Juniors	17	5	3	9	24	31	13
Lanús	17	5	1	11	38	51	11
Tigre	17	5	1	11	36	49	11
Atlanta	17	3	2	12	27	49	8

A MANO TIENE USTED

el producto indicado para regularizar la digestión y eliminar el estreñimiento o la estiptiquez: Las Píldoras del Dr. Jayne. Este famoso producto tiene ya más de 100 años de uso mundial porque es a base vegetal, es eficaz, inofensivo y no causa molestias ni irritación. Preparado por los grandes laboratorios del Dr. D. Jayne & Son, Inc., de Filadelfia, EE. UU. de N. A. Compre Píldoras del Dr. Jayne en todas las boticas del país a $ 3.20 el tubo y $ 0.40 el sobre de 3 píldoras. Para regularizar la digestión: Píldoras del Dr. Jayne.

Base: áloes, coloquíntida, goma gutta, masa azul.

Quinteto femenino de la U. de Chile se clasificó campeón de apertura

Equipo de la "U" que ayer conquistó el título de campeón de apertura.

Se impuso al Cabrera Gana por 30 a 27

Elba Parra y Marina Leixelard, destacaron en el equipo vencedor

Con un triunfo más finalizó ayer su actuación en el campeonato de apertura el quinteto femenino de la Universidad de Chile. Bastante público concurrió a la cancha de Arturo Prat a presenciar el lance que debían protagonizar las universitarias con Cabrera Gana y que era decisivo para la colocación final. El partido resultó interesante, bastante reñido y fué del agrado de la concurrencia.

EL PARTIDO

El primer tiempo acusó una diferencia de dos puntos a favor de la "U" (15-13). El juego desplegado en esta etapa no alcanzó relieves de positivo interés, pues a veces las acciones resultaron deshilvanadas, se perdieron buénas combinaciones y se lanzó al cesto con precipitación, preferentemente de parte de C. Gana.

Otra cosa aconteció en el segundo periodo, pues mejoró el juego, tanto en calidad como movilidad. Universidad entró a desplazarse con más trabazón y rapidez y ello le valió obtener una ventaja un tanto más apreciable en el marcador y que en definitiva el Cabrera Gana no descontó. Los perdedores hubieron de lamentar la salida, sucesiva, de las hermanas Penelli, con lo cual se vieron notablemente disminuídas sus probabilidades de triunfo, como en efecto sucedió.

Universidad tuvo jugadores destacadísimas en Elba Parra y Marina Leixelard, que constituyeron la defensa y desarrollaron una labor muy efectiva. En C. Gana, lo mejor fué la defensa; en general, la ofensiva careció de coordinación.

EQUIPOS Y PUNTOS

Universidad: María Leixelard (10), Elba Parra (15), Nena Leixelard (4), Iris Buendía (0), Gladys Muga (1), G. Riveros y E. Opazo. Total: 30 puntos.

Cabrera Gana: Y. Penelli (4), Marta Vega (1), Adriana Piñeiro (9), Fedora Penelli (6), Olga Gutiérrez (7), Graciela Gamboa y Silvia Piñeiro. Total: 27 puntos.

PRELIMINARES

Estrella Polar se impuso a Sederias Atlas por 31 puntos contra 11, y Población Carrera ganó por W. O. a Flecha.

Dep. Restelli se impuso al D. Balmaceda

Por la competencia de la Liga Infantil y Juvenil de Deportes

Interesantes resultaron los partidos anunciados para ayer por la competencia oficial de football de la Liga Infantil y Juvenil de Deportes.

Las divisiones juveniles y especiales del Ruggero, vencieron a las del Quinta Normal por las cuentas de tres tantos contra uno y uno por 0, respectivamente, en la cancha de este último.

El buen cuadro juvenil del Unión Chilena ganó al Talleres San Martín por 2 goals a 0, y en la División Especial del Restelli venció por la cuenta mínima al Balmaceda.

Equipo de hockey en patines del Santiago logró meritorio triunfo sobre Green Cross

En el match jugado ayer frente a La Moneda, marcó 6 tantos contra 1 de sus entusiastas rivales.— Caupolicán venció por la cuenta mínima, al River Plate, en el semifondo

El hockey gana cada día mayor ambiente en tre sus cultores y el público. El match de ayer lo presenció una numerosa concurrencia. Ve mos aquí a los equipos antes de empezar el partido.

Numeroso público asistió a la reunión de hockey en patines efectuada ayer en la mañana en la Plaza de la Libertad, con lo que queda demostrado que el interés por este deporte aumenta cada vez más.

EL MATCH DE FONDO

El match de fondo fué la revancha entre los equipos de honor del Santiago Rolling Club y Green Cross, donde logró imponerse nuevamente el team nombrado en primer término, esta vez por 6 tantos contra 1, después de una brega, que pese a lo abultado del score, resultó de sumo interés, ya que se vió juego movido por parte de los dos elencos. El triunfo del Santiago, se debió a la labor más homogénea cumplida por su línea de ataque, donde sobresalió la labor de Gabriel Montero y Mario Vargas.

Como decimos, el elenco de la "cruz verde" fué rival peligroso durante todo momento y si sus delanteros no lograron convertir más puntos, se debió a la poca suerte en los remates finales, como asimismo a la acertada labor desarrollada por el guardavallas del equipo que a la postre resultaría vencedor.

CAUPOLICAN CON R. PLATE

En el semifondo, se midieron los teams del River Plate y Caupolicán, venciendo este último por la cuenta mínima, después de una brega que logró agradar, ya que ambos elencos se revelaron como de fuerzas equiparadas.

Don Francisco Lorca, dirigente del Colo Colo, contesta a los árbitros de la Sección Cadetes

Con respecto a las incidencias habidas en el match de su club y el Deportivo Los Guindos, y la actuación que le cupo al referée señor Madrid

A propósito de los incidentes habidos en el partido oficial de la Serie B, entre el Colo Colo y Deportivo Los Guindos, en que actuó el réferee de la Sección Cadetes señor Madrid, el directorio de ese Cuerpo de Árbitros publicó en nuestro diario una extensa nota que afectaba al dirigente del Colo Colo, señor Francisco Lorca, quien nos ha enviado la nota que damos en seguida:

"Señor Jefe de la Sección Deportes de "La Nación".— Presente:

Respetado señor:

Profunda extrañeza me ha causado un comunicado del Cuerpo de Árbitros de la Sección Cadetes y un informe del señor Madrid aparecido en su sección el día 5 del presente, donde me hace aparecer ante la afición deportiva como un dirigente sin criterio y cegado por un pasionismo sin límites. Además, deja en claro y salvo de toda culpa al árbitro señor Madrid de los incidentes que por su culpa sucedieron en el match Colo Colo B y Deportivo Los Guindos.

Desde luego tengo pruebas fidedignas de la estricta disciplina que siempre he observado dentro del deporte y pruebas irrefutables de la forma cómo procedió el señor árbitro en ese accidentado partido. Debo agregar que en la secretaría de la serie B hay un informe del Director de turno que dice "la poca decisión del árbitro", firmado por el señor Passalacqua, a quien el señor Madrid pone como testigo de mi incorrección. Ahora yo le pregunto al señor Madrid, ¿Careció de criterio y de personalidad al no proceder como era su deber en esos momentos? Nó, por cuanto el señor Passalacqua, en su informe dejó bien esclarecida su falta absoluta de criterio.

Declaró con toda sinceridad y a fé de deportista que incurrí en la falta de querer retirar mi equipo en dicho partido; pero revoqué mi actitud pese a los continuos desaciertos del señor árbitro. Fué verdad que le llamé la atención, primero en la cancha, diciéndole "usted es el único culpable" y después, en los camarines también le protesté pero en ningún momento lo injurié con palabras desmedidas, porque siempre he tratado con personas decentes y he respetado para que me respeten.

Esta aclaración la hago con el fin de poner las cosas en su lugar, no quiero polémicas porque no me interesan y quiero dejar establecido que estas declaraciones son personales y no tómo como escudo al Directorio de la serie B.

Para terminar declaro también a la afición deportiva y al Cuerpo de Árbitros de la Sección Cadetes que la Comisión de Disciplina de la serie B acordó algunas medidas disciplinarias para mi Club y el Deportivo Los Guindos. Yo, teniendo argumentos favorables para revocar ciertos acuerdos, acepté dichas medidas para bien de nuestra Serie y en honor a nuestra organización que es brillantemente dirigida por mi amigo Aliro Pereira y secundado admirablemente por nuestro grupo de delegados.

Señor Madrid, está usted servido y lo invito a que siga como buen deportista colaborando en bien del Deporte y "aprendiendo a servir al Deporte".

Señor Jefe, sin otro particular ruego a Ud. se sirva dar cabida en su digna Sección a la presente.

De Ud. atto. y S. S.
(Firmado): Francisco Lorca S.

PARTIDOS DE ESTA SEMANA

El programa oficial de basketball, para la presente semana es el siguiente:

Martes: Comercio con Olea.
Famae con Y. M. C. A.
Jueves: Sirio, con Green Cross.
Internacional con U. Española.
Sábado: Católica, con Olea.
Colombia, con Comercio.

La reunión del jueves 15, se llevará a efecto en la mañana.

Ahora puntean los Españoles

La posición que ocupan los equipos que compiten en la división de honor del basketball es la siguiente:

	P.J.	P.P.	F.P.	Pts.F.	Pts.C.
1.o U. Española	7	6	1	281	230
2.o Famae	6	5	1	221	188
3.o Y. M. C. A.	7	5	2	284	209
4.o Internacional	6	4	2	227	201
5.o Sirio	7	4	3	230	217
5.o U. Católica	7	4	3	225	230
7.o Olea	6	2	4	252	254
8.o G. Cross	6	1	5	175	204
9.o Colombia	7	1	6	207	271
10.o Comercio	5	0	5	141	235

Los puntos a favor y en contra que se señalan, corresponden a los goales marcados.

Dep. Los Guindos, puntero invicto del torneo de la serie B, cayó frente al F. Loma Blanca

El cuadro de Maipú, logró vencer por dos tantos contra uno, después de una brega muy reñida.— Maestranza Central ganó al Badminton B.

Dos partidos se jugaron ayer en la cancha de San Bernardo, por la competencia oficial de football de la serie B.

En el primer match, el cuadro del Florida, Loma Blanca, de Maipú, dió una sorpresa de proporciones al derrotar por 2 tantos contra 1 al elenco del deportivo Los Guindos, que ocupaba el puesto de honor en la tabla de posiciones del certamen.

Este match resultó atrayente, ya que ambos equipos lucharon en forma recia y a la vez entusiasta en demanda de un triunfo que para los dos sería muy significativo. La victoria del "once" de Maipú, se debió al mejor desempeño de su quinteto de ataque, el que se demostró muy decidido y peligroso frente a la valla enemiga.

Los tantos de los vencedores fueron convertidos por Sánchez y Lorca.

En el match de fondo, el Maestranza Central de S. Bernardo, cumpliendo una meritoria performance, logró derrotar al Badminton B., por 3 goles contra 1, después de una brega de acciones rápidas que logró agradar al numeroso público asistente.

Los goles del Maestranza fueron conquistados por Hidalgo, Riveros y Bascuñán. El único punto del Badminton lo marcó el insider Uribe.

OTRO TRIUNFO DEL FLORIDA

Inmediatamente terminado el primer partido, el equipo del Florida Loma Blanca, se dirigió a Maipú, donde enfrentó al deportivo Brisas, venciéndolo por cinco tantos contra dos.

COSAS DEL BASKETBALL

HABIA MARCADA expectación antenoche, en el Gimnasio de la U. Católica, al iniciarse el match que debían protagonizar Sirio y U. Española. Lo que resultaba muy justificado, dada la gran trascendencia que tenía para Sirio este lance. Ya había vencido a Internacional, luego a Famae, y ahora enfrentaba al fogueado conjunto de los ibéricos.

PERO LA UNION venía muy bien preparada. Al triunfar sobre el reciente vencedor del puntero, Famae, significaba volver a alternar con éste, el primer puesto. Y el equipo jugó bien, desarrollando una acción de conjunto de mucha trabazón y eficacia. Valiéndose de su experiencia, reciadumbre, estatura y resistencia, y sobre todo de la estupenda puntería que lució Miguel Ferrer, pudo controlar en su mayor tiempo las acciones y mantener ventajas a través de todo el encuentro.

SIN DEFECCIONAR Sirio no reeditó su performance que le valió vencer a Famae. El tren de juego y el dominio inicial que acusó Unión le creó desde el comienzo a sus hombres una situación de inferioridad de que denotaron darse cuenta. De aquí que en varias ocasiones se viera hacerseles jugadas de tendencia individual, en definitiva perjudiciales. A pesar de todo esto, lucharon hasta el final por adelantarse en el marcador, y quizás si con mejor puntería hubieran podido equiparar la cuenta.

DE ESTE MODO, ya puede hablarse otra vez, dentro del basketball de un clásico de colonias. Resumiendo, podríamos catalogar los siguientes clásicos, además del ya anunciado: el tradicional entre U. Española e Internacional, el de las luchas fogosas entre Famae y U. Española y el que fué Universitario.

U. CATOLICA se impuso antenoche con holgura sobre Colombia, en un partido de muy escaso interés. Los estudiantes no necesitaron jugar bien. Su equipo cuenta ahora con el concurso del zaguero Pinochet, antes de la U. de Chile, con lo cual ha de rendir mucho más en el futuro. Destaca también, allí la fructífera aplicación que hacen Molinare y Alarcón del "pivot volante" o "tornillo".

EL EQUIPO que más puntos ha anotado en un partido de los que van jugados por la competencia oficial, es el Olea, que marcó 57 al Internacional. Como éste, a su vez, marcó 44, se trata del lance en que se han convertido más puntos: 101.

LA MAYOR DIFERENCIA de puntos entre ambos contendores la arroja el partido jugado por Internacional y U. Católica, en que venció el primero por 50 puntos contra 23.

H. C.

Raúl Torres ganó la carrera ciclista de los 110 kilómetros

Resultados del torneo que organizó ayer el Club Chacabuco

Con todo brillo se llevaron a efecto, ayer tarde, los circuitos organizados por el club ciclista Chacabuco, teniendo todas sus pruebas, como meta, la plaza de Puente Alto, en cuyo lugar se reunieron centenares de personas.

Una vez finalizadas las carreras se procedió a la repartición de los premios.

Los resultados generales fueron los siguientes:

Circuito J. M. Dávila Baeza, de 110 kilómetros, para corredores de 1.a, 2.a y 3.a categorías

1.o — Raúl Torres, del Green Cross. Timepo: 3 hs. 35' 53" 6/10.
2.o — Sergio Guzmán, del Chacabuco.
3.o — Carlos Toledo, del Comercio Atlético.

Circuito de 50 kilómetros, para cuarta categoría

1.o — Reinaldo Acuña, del Green Cross. Tiempo: 1h. 48'.
2.o — Nicolás Chapano, de la Unión Española.
3.o — Manuel Araya, del G. Cross.

Circuito de 50 kilómetros para Novicios

1.o — Gale Valdés, de la U. Española. Tiempo: 1h. 36'.
2.o — Pedro González, del Suplementeros.
3.o — Fernando Rodríguez, del Audax Italiano.
4.o — José Castro, del Chacabuco.

Voto de aplauso al Círculo de Cronistas Deportivos acordó el ciclismo unificado

POR LA ACERTADA ACTUACION QUE LE CUPO EN EL CONFLICTO. — RESEÑA DE LA ULTIMA SESION DE LA ASOCIACION SANTIAGO

De acuerdo con la iniciativa del Círculo de Cronistas Deportivos, el jueves se llevó a efecto en la Secretaría de la Asociación Ciclista de Santiago, la reunión extraordinaria de los Consejos fusionados a fin de ponerles en su conocimiento la fusión definitiva del ciclismo metropolitano.

En la mesa directiva tomaron colocación los señores Desiderio Cárcamo, presidente; el señor Leonidas A. Garnham y el presidente del Círculo de Cronistas Deportivos, señor Alberto Arellano.

Abierta la sesión el Sr. Cárcamo impuso a los asistentes de los felices trámites realizados hasta obtener la fusión definitiva del ciclismo metropolitano y en los cuales, gran parte de ellos correspondía al Círculo de Cronistas Deportivos, como también al señor Garnham, ya que estos trámites no encontraron de parte de los ex disidentes, nada más que facilidades para obtener la solución de esta gran aspiración de los ciclistas de Santiago, lo cual era ya una realidad. Terminó por pedir un voto de aplauso en favor del señor Alberto Arellano, presidente del Círculo de Cronistas Deportivos.

Habló en seguida el señor Arellano haciendo una corta reseña de los pasos con que culminó esta anhelada unificación, a la vez que ofreció, en representación de la prensa Deportiva de la capital, el concurso de ella, para obtener un rápido progreso de este deporte.

ENTREGA DE LA INSIGNIA

El señor Garnham manifestó que al llegar a la unificación en la forma como se había efectuado su gestación, había sido nada más que por la confianza que les inspiraba el señor Cárcamo, deportista de gran prestigio deportivo, no sin antes hacen entrega al Círculo de Cronistas Deportivos de un memorial en el que dejan establecido ciertos puntos de vista que traían en camino desde mucho antes, para llegar a obtener la depuración completa de ese deporte, alejando a ciertos elementos que no son dignos de continuar al lado de verdaderos dirigentes luchadores, caballerosos y ecuánimes en sus problemas. Aprovecha la oportunidad para hacer entrega al señor Cárcamo de la insignia oficial del cargo de presidente que desempeña y continuará desempeñando con el concenso unánime de los ciclistas santiaguinos y que él mantenía en su poder desde el momento en que se separaron ambas Asociaciones.

A continuación se nombra una comisión compuesta por los señores Pedro F. Morales y Gustavo Contreras Dinamarca, que se encargará de la realización del banquete con que se celebrará la unificación del ciclismo metropolitano, y que se dedicará como un homenaje de este deporte al Círculo de Cronistas Deportivos, por su atinada intervención en la solución de este problema, hoy totalmente arreglado.

$ 100 semanales de premio en el concurso Neumáticos General que iniciamos mañana

En su edición de mañana, "LA NACION", conjuntamente con C. B. 97, Radio Siam, inicia el más interesante Concurso Deportivo bajo los auspicios de Neumáticos General. La gran difusión conseguida por "LA NACION", entre la afición deportiva metropolitana y de todo el país, permite asegurar que el éxito de este certamen superará todos los cálculos, tanto por lo novedoso de sus bases como por el hecho de poner a disposición de los lectores de este diario la suma de $ 100.— (cien pesos), en dinero efectivo, que serán entregados semanalmente a quien acierte el Concurso.

GRAN CERTAMEN DEPORTIVO ORGANIZADO POR "LA NACION" Y RADIO SIAM

Enorme interés debe despertar en la afición deportiva de Chile

LAS BASES

Desde mañana publicaremos en la página deportiva, un cupón que contiene ciertas preguntas que los lectores deben contestar. Estas preguntas estás relacionadas con los espectáculos deportivos que se realizan los días sábados o domingos. El lector que acierte todas las preguntas será premiado con la suma de $ 100 en dinero efectivo, que le serán entregados en la Sección Deportes de este diario una vez hecho el escrutinio de los cupones enviados. En el caso que varios lectores acierten, se procederá al sorteo. Junto con el cupón indicaremos mañana las condiciones a que deberán ceñirse los lectores de "LA NACION", que deseen tomar parte en el Concurso Neumáticos General.

SEMANAL

Este sensacional concurso deportivo será semanal, es decir, todas las semanas se renovarán las preguntas del cupón, y cada semana habrá un premio de $ 100.— en dinero efectivo.

El hecho de ser un concurso organizado por entidades de prestigio, como "LA NACION" y Radio Siam, bastaría para constituir una garantía de seriedad en lo que se refiere a la adjudicación de los premios. Sin embargo, para dar a los lectores de este diario una garantía más, "LA NACION" publicará semanalmente la fotografía del lector premiado conjuntamente con sus datos personales.

MAÑANA

Como dejamos anunciado, se inicia mañana la publicación del cupón del Concurso Neumáticos General, y también indicaremos las bases y las condiciones a que deben ajustarse los lectores que quieran conseguir el premio de $ 100.— en dinero efectivo.

Al hacerse cargo "LA NACION" de este extraordinario certamen, no hace sino responder en forma, también extraordinaria, al favor que le dispensa el público deportivo del país.

Unión Condell ganó al Famae por cinco a uno

Empataron Diego Portales y Carlos Walker

En la cancha San Miguel se efectuó ayer una buena reunión footballística ante una concurrencia bastante numerosa.

A primera hora jugaron los segundos equipos del Carlos Walter y de Unión Condell, match que terminó empatado a un tanto.

El cuadro de honor del Carlos Walker enfrentó luego al Diego Portales de Melipilla, partido que resultó sumamente reñido, tanto que ninguno de los contendores consiguió abrir la cuenta, terminando, en consecuencia el lance empatado a cero goals.

Amplio triunfo consiguió el cuadro de honor del Unión Condell frente al Famae al cuál batió por el ecore de cinco goals contra uno.

El Aliro González igualó a cuatro c. N. Horizontes

Un interesante encuentro de football se efectuó en la tarde de ayer en la cancha que posee el Aliro González, entre el Club dueño de casa y el deportivo Nuevos Horizontes F. C. En el match entre los terceros equipos, se impuso el Nuevos Horizontes por dos goals por uno, y en los segundos equipos ganó el Aliro González por la misma cuenta.

El match entre los primeros cuadros resultó bastante reñido e interesante, al término del cual finalizó empatando a cuatro tantos por lado.

Por parte del Aliro González, tuvo una lucida actuación la línea delantera, en la cual sobresalieron los jugadores Duarte, Rodríguez, Andrade, López y Puvol.

Deporte Universitario

Aun no termina—ni hay para cuando—la conmoción que produjo en el ambiente deportivo local, la medida adoptada por el Consejo de la Universidad de Chile, contenida en el famoso decreto 230. A raíz de esta determinación del Consejo, se ha cernido como una espada de Damocles, la amenaza de desafiliación del Club Universidad de Chile, de varias dirigentes metropolitanas, lo que importaría desde luego, el total aislamiento de los universitarios de la mayor masa de nuestros deportistas, masa que hay que mirarla en esta ocasión en su esencia de calidad y cantidad.

La Asociación de Natación mantiene pendiente todavía su resolución. Los clubes afiliados estudian su actitud, analizan hechos, circunstancias, situaciones, pero la medida que se dice que ha de resultar en contra del Club Universidad de Chile no ha sido cristalizada todavía.

En suma, se mantiene un mar de fondo, que a medida que pasa el tiempo, tiende a aplacarse en sus repercusiones, pero que no deja de mantener latente la expectación que ha producido en todos los clubes de Santiago que se sienten heridos en sus derechos.

Nosotros no entramos al análisis mismo de la situación actual, sino que queremos ir más lejos en la búsqueda de las razones que de existir en forma palpable, no permitirían que la actitud de la Universidad de Chile fuera por muchos puesta en contacto con el principio maquiavélico que dice que "el fin justifica los medios".

Situados en esta posición, abrimos este interrogante: ¿El deporte universitario tiene actualmente una verdadera y sólida organización?

La respuesta, nos señala pasos balbucientes, iniciativas un tanto dispersas y que aun no encuentran, como pudieran, las bases sólidas en qué construir un verdadero edificio deportivo universitario.

Lo que nosotros entendemos por verdadero deporte universitario, no puede tener su base en un club, no puede ser difundido y orientado sobre la base de una institución que está expuesta a roces en su diario alternar con otras instituciones semejantes, pero totalmente ajenas a las aulas. La verdadera labor, pensamos, tiene que ir muchísimo más lejos, y para iniciarla—no para realizarla—bastaría, por ejemplo, que la Universidad hiciera que la educación física fuese en todas las facultades, una cátedra obligatoria, a cargo de egresados del instituto respectivo el cual creemos, que también sería llegado el momento de reformar, en lo que a deportes se refiere, para hacer posible la formación de profesores ampliamente capacitados para desempeñar las cátedras universitarias de educación física, que en este grado de instrucción necesita ser de una modalidad especial, orientada hacia el deporte.

Naturalmente que no podría ser éste el desideratum ni mucho menos, de una verdadera organización del deporte estudiantil. Si fuera posible una concatenación en la educación física de los diferentes grados porque atraviesa el estudiante, entonces sí que podríamos hablar de una sólida organización que a la postre tendría que caer lógica y necesariamente en el deporte universitario. Juegos y gimnasia en la escuela primaria, gimnasia y deportes racionales en la educación secundaria, y deportes en la época universitaria, he aquí la progresión de la educación física que tendría por resultado el dar al deporte de la Universidad una buena base que no permitiría situaciones tan engorrosas como las que actualmente se debaten y que han dado margen a tan torcida y tan fecunda índole de interpretaciones.

No conocemos cuál sea el plan de la Universidad en lo que se refiere al deporte de los muchachos de las aulas. Pero queremos creer que no será límite para las aspiraciones de nuestro primer plantel educacional, la formación de estos equipos que hacen sonar su nombre en las competencias, sino la realización de un verdadero plan orgánico, vasto, sólido, con miras hacia un futuro que obtenga más que unos cuantos campeones, generaciones universitarias convencidas de la idea de la educación física.

S.

VOLANTES PERUANOS PARTIRAN MAÑANA HACIA BUENOS AIRES

LIMA, 11.— (UP). — Mañana partirán en automóvil hacia Buenos Aires por vía de Bolivia los volantes peruanos Luis Astengo y Raúl Rachitoff, acompañados de Gustavo Monteya, representante del Automóvil Club peruano. El objeto del viaje es recorrer y estudiar la pista del Gran Premio Automovilístico argentino que se correrá entre el 28 de septiembre y el 12 de octubre de este año: Pero la Monteya, representante del Automóvil Club peruano, es inscribir los volantes peruanos que participarán en esa prueba, quienes son los siguientes: Luis Astengo, Raúl Rachitoff, Julio Huasquichi, Herminio Magarachi y Rodolfo Lorenzini.

DEP. CHILE Y BRANSO EMPATARON EN LA PILA

Ayer se llevó a efecto, en la cancha de los primeros, una interesante reunión footballística entre estas instituciones, deparando a la numerosa concurrencia una agradable tarde deportiva.

Los resultados fueron los siguientes:

Los primeros y segundos cuadros no lograron superarse, terminando los matches sin goales.

El tercer cuadro del Chile se impuso por 1 a 0.

Alicia Garzó en su debut batió un record universitario de natación

La joven defensora del Físico, estima que el deporte femenino ha surgido mucho últimamente

"EN DORIS ALLAN, CHILE TENDRA UNA GRAN CAMPEONA", NOS DICE

Batir un record en el debut, es una cosa difícil. Sin embargo, Alicia Garzó, la joven nadadora de la Universidad de Chile, realizó esta verdadera proeza en el torneo que realizó no hace mucho el club estudiantil, para nadadores universitarios.

Alicia Garzó, de 19 años, del Instituto de Educación Física, donde cursa el 2.o año, en esa oportunidad bajó la marca universitaria de los 25 metros estilo espalda poniendo 23".

ASPIRA SER UNA BUENA PROFESORA

Alicia se ha entregado por completo al deporte y a la educación física, y es así como todos los días la vemos entrenándose en la Piscina Escolar.

Nos dice que antes que nada aspira ser una buena profesora. Además cree que entrenándose con dedicación y entusiasmo, en una época no lejana podrá alternar con las nadadoras de primera líneas, para constituirse en un útil aporte de la natación femenina.

Sobre los valores chilenos dice que existen buenos elementos. Claro que la mayoría tiene "pasta" para llegar muy lejos; pero que sólo muy pocos logran surgir, pues les falta constancia para entrenarse y tratar de progresar.

SOBRE EL DEPORTE FEMENINO

Creo continúa, que entre las "chiquillas" existe gran entusiasmo por la mayoría de los deportes, particularmente por el acuático. Este último tiempo, he visto que casi todas mis compañeras universitarias se han entregado de lleno a los sports, destacando el interés por la natación; pero desgraciadamente no tienen paciencia para someterse a una preparación metódica, debido a que faltan "coachs".

Con esto no quiero decir que no existan personas que realmente entiendan. No, por el contrario, las hay; aunque no en el suficiente número como para preparar cuidadosamente a las cultoras. De todas maneras les diré —a mi juicio — el interés por el sport femenino ha subido mucho. Luego se podrán apreciar los resultados, por cierto halagadores que esto traerá.

DORIS ALLAN, LA MEJOR

—"Doris Allan, la joven representante del Country, es uno que es la mejor y la que en el futuro mayores satisfacciones brindará a nuestra natación. Pese a su corta edad ha revelado condiciones de campeona. También tiene un estilo muy bueno y elegante".

ALCAKRU

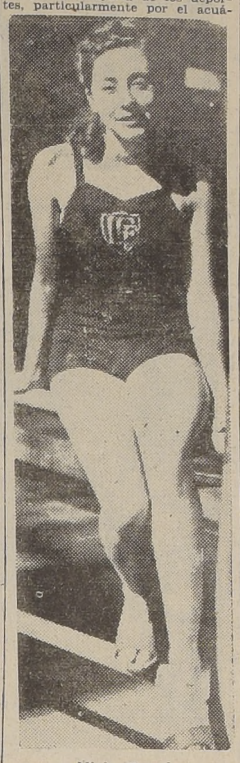

Alicia Garzó

Football en la cancha de la Escuela de Artes

Dos buenos triunfos del Flecha

Los resultados de los partidos jugados ayer en la cancha de la Escuela de Artes, fueron los siguientes:

Infantiles: Flecha derrotó al Bulnes por **2 a 0.**

División Especial: También ganó el Flecha por **2 a 0.**

CLUB DE DEPORTES GREEN CROSS

Club de Deportes Green Cross, ha citado a sus atletas a una reunión en la secretaría para hoy a las 19.30 horas. Se tratarán asuntos relativos al campeonato interno.

El Suplementeros empató a 4 con el Santa Inés de Nos

En los partidos jugados ayer en Nos

Lucida actuación les cupo a los equipos de football del Deportivo Suplementeros, que ayer actuaron en la vecina localidad de Nos, frente al **Deportivo Santa Inés.**

En el match entre los terceros cuadros, se registró un empate a 1 tanto; en la brega entre los segundos cuadros venció el Suplementeros por la cuenta mínima y en la brega principal, a cargo de los elencos de honor, el score final fué de cuatro tantos por lado.

Los visitantes fueron muy bien atendidos por los caballerosos representantes del Santa Inés.

En una discreta presentación de juego de mixtos Tomás Facondi debutó ayer como tenista aficionado

En pareja con la señora Sara S. de Yunis venció a Clotilde y Ricardo Lizana por 6-3 y 6-2

RESULTADOS DE LOS PARTIDOS JUGADOS EN EL CLUB MUNDIAL

Una discreta concurrencia se dió cita ayer en los courts del Club Mundial, atraída por el debut que hacía en las filas amateurs Tomás Facondi quien, por primera vez en su vida tenística, actuaba en un mixto oficial.

En efecto, haciendo pareja con la señora Sara Salamé de Yunis—que dicho sea de paso, ha evidenciado buenos progresos— enfrentó Facondi, a la combinación hermana formada por la señorita Clotilde y Ricardo Lizana.

EL MATCH

Haciendo de "umpire" nuestro crítico de Tenis, Rosauro Salas, se inició el match con el saque de Facondi, quien, sin entrar de lleno en el juego de ataque que precisa la modalidad mixta del tenis, hizo, no obstante, las jugadas necesarias para ganar el game debidamente apoyado por su compañera.

Alternando en la ganancia de los juegos, se llegó a tres iguales, pero luego que la señora Yunis, sirviendo en buenas condiciones, se adjudicó un saque para ganar el séptimo game, consiguió la pareja que a la postre debía resultar vencedora, quebrar el saque de Clotilde Lizana y luego con el de Facondi, se anotó el set por 6|3.

En el segundo set, la calidad del juego se mantuvo siempre a un nivel discreto, y si bien hubo oportunidad para que el público se entusiasmara con algunas intervenciones de Facondi o de su "partner"—que se evidenció muy decidida en la red— el juego en general fué de bajo nivel. Después de igualarse a dos games, la pareja Yunis-Facondi, dominó ampliamente, y aprovechó los errores en que a menudo incurrió Ricardo Lizana, para hacerse dueña de la situación y ganar el set por 6|2.

OTROS RESULTADOS

Los demás resultados de los partidos fijados para ayer fueron los siguientes:

Mixtos, primera categoría: señorita L. Espinoza-H. Vallejos a A. y H. Fuenzalida, por 2|6 8|6 6|1.

Señora S. de Yunis--S. Cooper a señorita V. Cornejo-Lagunas, por 6|4 4|6 6|1.

Mixtos, segunda categoría: señorita Olga Merino-A. Achondo a L. Lillo-R. Arriagada, por 6|2 9|7.

L. Saieh-Libedinski a F. Allan-Gubbins por WO.

Señorita Dalila González-Phillipi a S. Daniels-L. Astaburuaga, por 6|1 6|2.

Mixtos tercera categoría: Garcia-Garcia a Herve Russeau por 6|2 6|4.

Señora Salvador-Contreras a M. Harris-Vargas, por 11|9 6|4.

Señorita Ivonne-Notelle-Aquiles Zentilli a señora Arellano-Arellano, por 6|0 6|4.

Singles, segunda categoría: señorita Victoria Cornejo a señora Haeberle, por 7|5 y 6|3.

Señora Heegwaldt a F. Allan, WO.

Singles, tercera categoría: señorita Gálvez a señora Milne, por WO.

Señorita Luisa Lillo a señorita P. Hoeffer, por 6|3 2|6 6|3.

Señorita L. Saieh a señorita Ivonne Notelle, por 6|0 6|4.

EL JUEVES

Este Campeonato continuará desarrollándose en la tarde del próximo jueves.

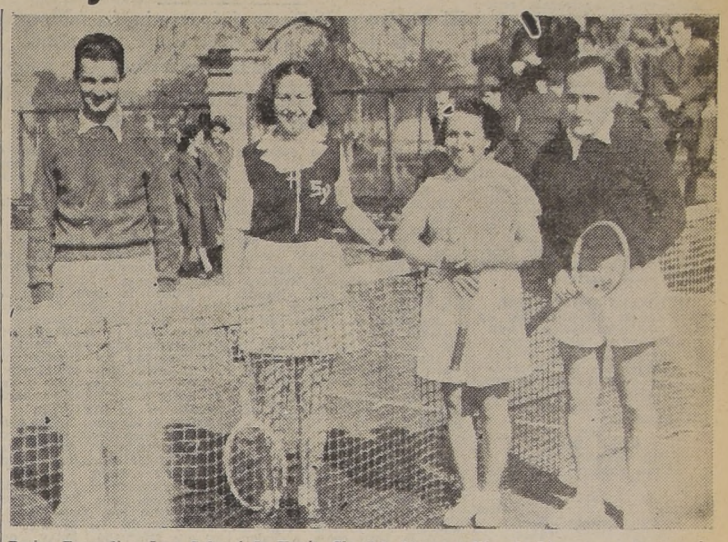

Perico Facondi, señora Salamé de Yunis, Clotilde Lizana y Ricardo Lizana, que protagonizaron el mixto de ayer, en que el primero de estos elementos debutaba como aficionado

¿Perico Facondi es el mismo player de antes?

Su partido de ayer no nos permite abrir un juicio definitivo sobre su actual estado

El Tenis tiene entre otros encantos, el de ofrecer en sus tres modalidades—single, dobles y mixtos — un juego de índole diversa, tan diferente, especialmente entre el individual y el doble, que no han faltado críticos de grandes prestigios que han dicho, exageradamente sin duda, que se trata de dos deportes diferentes.

La verdad es que hay diferencias apreciables entre las tres modalidades de juego, pero por lo general el buen especialista en dobles se destaca en los mixtos, porque se emplea en ambas modalidades, más o menos el mismo stock de golpes.

La diferencia substancial que se advierte entre el doble masculino y el mixto, es que en este último obtiene gran rendimiento el player del sexo fuerte, que posee un buen sentido de anticipación.

Anticiparse al tiro contrario, especialmente al de la dama del sector rival, da oportunidad para anotarse innumerables tantos, y suele ser a veces este factor que decide el resultado de los partidos.

La formación general en el mixto, es decir, la que más habitualmente se usa, es el hombre en la red para sacar mejor provecho del sentido de anticipación — y la dama al fondo, a menos que esta última sea una buena voleadora y entonces el mixto se transforma en una verdadera pareja masculina de dobles.

Las numerosas y variadas alternativas que se producen en el buen juego de mixto, dan grandes atractivos a esta modalidad tenística que tiene el músculo realizador en el hombre y en la mujer el cerebro que suple su falta de potencia, de rapidez, de resistencia, en un despliegue de habilidad.

Cuando las parejas traban estas aptitudes entonces surge un espectáculo de mucha atracción.

El partido en que Tomás Facondi debutó como amateur fué apenas discreto como demostración de mixto. La pareja perdedora, y especialmente Ricardo Lizana, que estuvo lento y poco decidido y sin anticipación en la red, acumuló muchos errores aun sin ser exijida por sus rivales. Y esta situación, agregada, al juego de seguridad que realizó Facondi, más bien desde el fondo de la cancha que en las inmediaciones de la red como debe ser el mixto, hizo que la calidad del match, como decimos, fuera de escasa envergadura.

Deciamos en nuestra edición de ayer que Facondi, iba a actuar por primera vez en un mixto. Y la verdad fué que el campeón puso en evidencia no estar familiarizado con esta clase de juego pues por lo general actuó falto de colocación, y entonces no recurrió a otra cosa que a su gran seguridad, lo que en verdad, le bastó para decidir el partido a su favor, muy bien apoyado en la red — debemos reconocerlo — por su compañera, señora de Yunis.

No se puede emitir un juicio definitivo ni mucho menos, sobre el estado de Facondi, a raíz de su partido de ayer, pero observando especialmente en su resistencia, se ve que no es el mismo hombre de otros tiempos pues los cambios sostenidos y bien ubicados que mantuvo, lo dejaron con la respiración en extremo forzada.

Pensamos que su próximo partido de single con Hammersley nos permitira formarnos una idea cabal del estado físico del campeón, a quien no podemos menos que desearle que ojalá siga siendo el gran jugador que en aquellos memorables partidos de resistencia que sostuvo con el checo Kozeluh, dió una demostración de vitalidad, de seguridad y precisión, sencillamente asombrosa.

"Caupolicán", nuevo club deportivo

Hernández, Orellana, Recabarren, Larenas, Morales, Giani, Telias, Herrera, Carrasco (capitán) y Eskenazi, forman el cuadro de football del Caupolicán

Entre un grupo de jóvenes se ha formado el Club Deportivo "Caupolicán" que practicará fútbol, atletismo, básquetbol y excursionismo, fundado por los señores David Carrasco Acuña, Julio Larenas, Alberto Eskenazi y Enrique Ferrera.

En el barrio que actúa: Porvenir-Portugal y Avenida Matta, se propone realizar una activa campaña en favor del fomento de la educación física en general.

El primer directorio ha quedado constituído así: Presidente, don Luis Pezoa G.; secretario, Alberto Eskenazi; tesorero, David Carrasco A.; directores, de fútbol, Julio Larenas, de básquetbol, Alberto Eskenazi; de atletismo, Fernando Orellana; de excursionismo León Tejias T., Director de Infantiles: Enrique Ferrera L. Socios cooperadores: señoritas Dina Donoso C., Elsa Cifuentes A., Adriana Castro L. y don Hernán Vargas S. Entrenador Dagoberto Quinteros.

Por la cuenta mínima el equipo especial de la Universidad Católica ganó ayer al Magallanes

En el lance jugado en los Campos de Sports de Ñuñoa.— Otros resultados del campeonato oficial de la Sección Cadetes

En los Campos Sports se jugaron ayer los lances oficales entre equipos infantiles y juveniles del Magallanes y Badminton y la semifinal del torneo de apertura entre U. Católica y albicelestes, en la División Especial.

A las 9.30 horas, se enfrentaron los primeros equipos, infantiles, lance que terminó en empate a 2 tantos, goles que fueron anotados por E. López y G. González.

A continuación se presentaron los equipos juveniles, venciendo el Magallanes por 2 tantos contra 0.

Los goles fueron anotados por José Núñez.

El cuadro vencedor se presentó así: Gajardo; F. Pacheco (capitán) y Catalán; M. Sanhueza, Astorga y G. Queraltó; Abarzúa, Vigal, Núñez, Díaz y Q. Quinteros.

DIVISION ESPECIAL

A las 11.30 horas, se presentaron a disputar por 5.a vez la semifinal del Campeonato de Apertura, los equipos de la División Especial del Magallanes y Universidad Católica, venciendo éste último por la cuenta mínima, después de un lance reñido y de interesantes alternativas. Magallanes logró empatar momentos después, pero el tanto fué anulado por el árbitro.

El goal de la victoria lo anotó Aguilar.

Universidad Católica deberá jugar al final de Apertura con U. Española.

BUEN TRIUNFO DE LA "U"

En la cancha de la Escuela de Ingeniería, también por la competencia oficial de la Sección Cadetes de la Asociación Central, actuaron los equipos de la Universidad de Chile y Audax Italiano, en las divisiones juvenil, infantil y especial.

El cuadro juvenil de la "U" se anotó una espléndida victoria al derrotar al Audax por el score de 5 a 3. Los estudiantes se hicieron representar por Goldenberg; Ponce y Zuleta; Ibáñez, Retamal y Rubio; Carrasco, Béjares, Rojas, Muñoz y Salas. Los tantos fueron anotados por Carrasco, Béjares, Rojas y Salas. Destacó en este elenco el centro delantero Rojas, elemento de grandes condiciones y a quien le auguramos un excelente porvenir.

En la división infantil, la "U" goleó por 5 a 0, empatando los teams especiales, a un goal.

DESDE

$60.-

Calzado fino para caballeros y jóvenes; en box-calf, cabritilla y gun-metal

"AL-CE-DE-CAL"

San Antonio 325, casi esquina Huérfanos

Continúa en su labor de difusión deportiva la L. Infantil y Juvenil

Tiene en perspectiva un campeonato de basketball para los clubes de barrio.— Hoy se reúne el directorio general

En la última reunión de Consejo de Delegados de la Liga Infantil y Juvenil de Deportes designó por unanimidad presidente efectivo al conocido deportista y profesor de Educación Física, don Luis Vera Quintana, en reemplazo de don Juan Restelli, quien renunció.

CAMPEONATO DE BASKETBALL

Un campeonato de basketball infantil y juvenil organizará para el próximo mes la Liga Infantil y Juvenil de Deportes en disputas de valioso premios. La Sección Basketball está preparando este torneo para instituciones de barrios, patriculares, fábricas, etc., y se cobrarán inscripciones populares.

Hasta la fecha se han recibido las siguientes inscripciones oficiales y semioficiales: Deportivo Ruggero Castagnini, Cristal Yungay, Unión Chilena, Allende, Cniteco, Balmaceda, Gómez Rojas, Fluminense, Restelli, Estrella Condor Mélega, Escuela Talleres San Martín, Quinta Normal, Bruselas, Recoleta, Unión Juvenil, Almagro y Santiago Rolling.

La secretaría atiende los días lunes, martes y jueves, en el local de la Liga ubicado en Santo Domingo 1081.

DIRECTORIO GENERAL

La Liga Infantil y Juvenil de Deportes tratará de impulsar y luchar por la popularización y organización de los deportes entre los inmensos sectores de niños, jóvenes, trabajadores, estudiantes. Para esto celebrará una importante reunión el Directorio general, hoy a las 19.45 horas. Figuran en la tabla los siguientes puntos: Ley de Educación Física, Cursos de Gimnasias, Campeonato de Football de Ciausura, Torneos de Atletismo, Comisión Excursionismo y Comisión de Finanzas.

Espejismos del Court

JEFES DE DELEGACION

Es grande la responsabilidad que se echa encima el jefe de una delegación deportiva, y esta responsabilidad adquiere visos muchísimos más serios cuando se va fuera del país a cargo de una delegación de tenistas, pues por lo general le corresponde al jefe de ella hacer las veces de capitán de equipo.

Ser jefe de una delegación deportiva que va a una competencia internacional, significa poseer una serie de condiciones que, precisamente, en lo que se refiere al tenis, importa la posesión de conocimientos que van más lejos que en otros deportes.

Un profundo conocimiento del tenis y de los jugadores que actúan en el Campeonato, para estar en condiciones de formar el equipo y dirigirlo durante las competencias, una verdadera familiarización con los reglamentos de juego, y del que rige la competencia misma, una cultura más o menos amplia, para poder desempeñarse en el ambiente del deporte mismo y en el medio social de que se rodea en forma satisfactoria, un buen sentido diplomático, capacidad para desempeñarse como árbitro y como delegado en las sesiones de los congresos que generalmente se realizan al margen de las competencias internacionales, son en líneas generales, los requisitos indispensables que debe reunir un jefe de equipo o de delegación tenística.

Pero nada hay más difícil, sin duda, que el desempeño del rol de capitán, de este rol del cual suelen depender los éxitos o las derrotas.

En nuestro país hemos carecido por lo general, de elementos capacitados para desempeñar este papel. Más de una competencia internacional, aun representados por equipos verdaderamente potentes, se nos ha escapado de las manos porque el jefe de la delegación no supo constituir debidamente su equipo, o porque no supo dictar en el momento preciso, a un jugador, la táctica que debía seguir durante un match.

No es que nosotros pretendamos contar con un Roper Barret, un Wallis Myers —que fué también un gran capitán del equipo inglés— un Dixon, un Lacoste o un Brugnon, pero por lo menos con un hombre que en el momento preciso haga salir de sus labios dos o tres palabras oportunas, estimulantes y capaces de cambiar el cariz de una mala posición de alguno de sus capitaneados.

Recuerdo, a propósito, al excelente capitán que tuvo hace años el equipo argentino. Me refiero a Mr. Edwin French. El entusiasta dirigente era un fanático del tenis, un hombre que dedicaba sus horas libres casi íntegramente, al estudio de este deporte, a la búsqueda de noticias, de comentarios, de literatura tenística. Fué también en sus tiempos un buen jugador, y entonces, la práctica, la experiencia y la teoría hicieron de él un conocedor de este deporte.

Con ocasión del Campeonato Sudamericano por la Copa Mitre disputado en 1930 en Montevideo, y en donde los Hermanos Torralva hicieron sus últimas armas en defensa de nuestro país, estuvo presente Edwin French a la cabeza del equipo trasandino formado por Ronaldo Boyd, Carlos Morea, Guillermo Robson y Lucilo del Castillo. Se jugaba el segundo single, después que Luis Torralva nos había desilusionado con su fácil derrota a manos del "viejo" Morea. Ronaldo Boyd, y Elías Deik se enfrentaban. Transcurrió el primer set, y Elías no consiguió entrar en juego. Un 6|1 para el argentino que lucía una forma excelente. Vino el segundo set, y el chileno, encontró en sus recursos, los necesarios para oponer al "colorado" una tenaz resistencia. A 4, a 5, a 6, Elías 7|6 adelante. En los pocos chilenos presentes se nos abría una esperanza, pues Ronaldo empezaba a dar demostraciones de desesperación ante la muralla "deikiana". ¿Acaso no podría repetirse lo de Río Janeiro? llegábamos a pensar... Pero nuestras esperanzas se esfumaron. Boyd llegó a enjugar el rostro a la silla del umpire. Y allí se encontraba Mr. French y muy cerca suyo quien escribe estas líneas. "Drop-shots" y "drives largos" insinuó el capitán argentino a Boyd. Fueron las palabras cabalísticas. Desde ese momento Boyd cambió su artillería, por "drops" sutiles que fueron corridos con el alma por Elías, pero que lo dejaron siempre en mala posición para tomar los fuertes drives laterales que en seguida enviaba el "colorado". Y el match no tuvo mayor historia. Empató Boyd, ganó el set y el tercer periodo, siempre en igual táctica, no tuvo mayor historia. Elías agotado nada pudo, contra ese oportuno cambio de estrategia dictado por el capitán del equipo argentino. Un verdadero capitán.

¿AMATEURS O PROFESIONALES?

Gardnar Mulloy, octavo jugador del escalafón de los Estados Unidos, ha hecho un interesante estudio respecto a quienes son más capaces tenísticamente: si los profesionales o los amateurs.

Mulloy llega a la conclusión de que no ya los diez mejores aficionados del mundo son capaces de superar a los diez mejores profesionales, sino que bastaría para vencer a aquellos los diez mejores actuales aficionados de Tio Sam.

El mencionado jugador dice, en síntesis lo siguiente, refiriéndose a los posibles de los diez contra los diez:

1. **Budge v. R. Riggs.**— Ganará siempre Budge en cualquier clase de cancha y en cualquier número de sets.

2. **Fred Perry v. Frank Parker.**— Parker ganaría fácilmente en polvo de ladrillo, pero se vería en aprietos para triunfar en césped, superficie en la cual Fred recupera grandemente sus condiciones, hoy muy decaídas.

3. **Ellsworth Vines v. Don McNeil.**— Gana McNeil en cualquier cancha pues Vines está fuera del tenis de competencia.

4. **Hans Nusslein v. Welby Van Horn.**— Creo que Nusslein podría ganar en un match "a lo mejor de tres sets", pero en uno de cinco sets, y en cancha de polvo, debe ganar la juventud y la potencia de Van Horn.

5.— **Karel Kozeluh v. Wayne Sabin.**— Lo mismo que lo anterior. Puede ganar el profesional en un match de tres sets pero debe perder en cinco.

6. **William Tilden y Elwood Cooke.**— No podría "Bill" sacar más de dos games por set en cualquier clase de cancha. Hay que recordar que Tilden tiene 47 años.

7. **Bruce Barnes v. Bitsy Grant.**— Debe triunfar Grant.

8.o **Arthur Hendrix v. Gardnar Mulloy.**— Después de haber ascendido del 20.o lugar del Ranking norteamericano al 8.o Cree Mulloy que él debe ganar al profesional.

9. **Vinnie Richards v. Henry Prussoff.**— Henry debe ganar siempre.

10.o **George Lott y Lester Stoefen v. Gil Hunt.**— Hunt puede ganar a cualesquiera de los dos.

(R. S. A.)

45 aficionados asisten a los cursos de Garay

A los cursos para entrenadores de football que dicta el "coach" húngaro, señor Máximo Garay, asiste un total de 45 personas, según la lista que damos en seguida:

Rolando Aliaga, Lautaro Atlético; Ascanio Sáez, Particular; Humberto Guerra, San Lorenzo; Juan Pinto, San Lorenzo; José Bravo, Ipiranga; Heriberto Donaire, Ipiranga; Sergio Gálvez, Dirigente; Alfredo Lizama, Dirigente; Enrique Soto, Albión; Guillermo Cuevas, L. Wanderers; Adolfo González, Unión Arauco; Fernando Vicencio, U. Arauco; Gustavo López, Small Star; Juan Araya, Carlos Walker; Adán Domínguez, Alianza-Viguera; Danilo Arce, Tracción Eléctrica; Luis Ortega, Walker Müller; Pedro Corona, Escuela N.o 57; Luis Choapa, de Futaendo; Manuel Gómez, G. Arturo Prat; Roberto Sánchez, Deportivo Flecha; Ernesto Duarte, Teniente Godoy; Rafael Avendaño, Carioca; Juan Vidal, Ferroviarios; Orlando Villagrán, Everton; Tito González, Apolo; Juan Maraboli, Almirante Simpsin; Oscar Cerda, Maestranza Central; Eduardo Lagos, Maestranza Central; Raúl Campaña, Alianza-Viguera; Humberto Manierola, Loma Blanca; Leopoldo Weiss Lux, Particular; Rodolfo Ataglic, Particular; Efraín Orellana, Particular; Enrique Mella, Deportes Libertad; Fco. Fuentealba, Dirigente; Javier Carrera, La Cruz; Alberto Benítez, Chelsea; Rodolfo Matenuse, Vista Hermosa; Luis Labarca, Walker Müller; Gustavo Villarroel, Compañía de Gas; Alberto Riquelme, Maipo de Maipo; Jorge Ramírez, Escuela Militar; Homero Ibáñez, Escuela Militar; Víctor Lobos, [illegible]

El Censo se levanta en todo Chile el 28 de noviembre próximo

De lunes a lunes

EL CAMPEONATO Sudamericano de Football anunciado para el próximo mes en La Paz parece que está llamado a tener un éxito inferior al de otros certámenes.

Primero, desertó Paraguay, por estimar que sus mejores jugadores habían perdido sus condiciones y carecía de elementos lo suficientemente capacitados como para formar un combinado de cierta calidad; luego Uruguay, por razones económicas y recientemente Perú nos anuncia que no concurrirá también por cuestiones monetarias.

Iscoozza

Tenemos así, que esta competencia de renombre internacional contaría ahora sólo con la participación de tres países, a saber: Bolivia, Argentina y Chile. Es lógica pensar, en consecuencia, que los organizadores tendrán graves problemas que salvar entre otros, el que se refiere a la entrada que produzcan los diversos partidos.

Todo esto tiene una resultante que, en verdad, nos favorece. Nuestro football, técnicamente, está en un plano superior al boliviano y Argentina con un seleccionado de segunda clase, tendrá que superarse para ganarnos.

ESO DE COLOCARLE nombres pintorescos a los clubes Deportivos, es algo que ya está pasando de castaño obscuro, pues no basta con ponerle a éstos nombres de animales, de personajes históricos, sino que ya se está entrando en los versos e imitaciones de libros y obras teatrales.

Por ejemplo, existen instituciones que se denominan "Dele que Suene", "Los que Somos, Somos", "Los poetas del balompié", "Los 15 buenos Muchachos", etc.

Como esto cada vez va en aumento, estamos seguros que algún día llegará un club que se denomine "Balalaika", F. C., "Atlético Ninoska" o "Deportivo Se Necesita un Bebé".

También se puede parodiar el nombre del libro de moda, o sea, colocarle a una institución: "El árbitro me dijo" F. C.

El DEP. FORESTAL es un pequeño club de barrio recientemente fundado. El otro día nos envió una nota anunciándonos su debut, como asimismo nos indicaba el equipo que actuaría, que era el siguiente: González; González y González; González, González y González; González, González, González y Muñoz. Este último, con toda seguridad usó camiseta de otro color.

u

ALCAKRU

Las mejores "paletas", en el campeonato de Ping-Pong

Lo organiza la Asociación de Santiago

En la próxima semana se disputará bajo la organización de la dirigente local, el campeonato de Santiago de ping pong, competencia que está llamada a alcanzar un gran lustre, dada la gran calidad de juego que se está realizando entre nuestras mejores paletas.

El presidente de la Asociación, señor Fidel Azócar, se encuentra empeñado actualmente en conseguir un local que ofrezca comodidades al numeroso público que se da cita a las reuniones de ping pong, y es muy posible que este local sea el Gimnasio del CSDTE, situado en Dávila 771, local que ofrece toda clase de comodidades para el público y para los jugadores.

LOS DIEZ MEJORES

Se mantienen abiertas las inscripciones para disputar este certamen, pero hasta ahora se puede adelantar, que están en situación de intervenir los siguientes jugadores, que son, en verdad, los mejores que hay en el país: Vicente Gutiérrez, Riveros, Albala, Gabor, Rothfeldt, San Martín, Pávez, Haruecker, Sperling.

"Magallanes" se adjudicó ayer un triunfo 4 a 1 ante el "La Cruz" de Valparaíso

El cuadro porteño no fué, en ningún momento, rival de valía para el vencedor, que obtuvo una fácil victoria

VALENZUELA, MUÑOZ Y ESTAY (2) FUERON LOS SCORERS

Ante una concurrencia escasa para un lance entre ciudades, se midieron ayer tarde, en el Estadio Municipal de Playa Ancha, los equipos del Magallanes de Santiago y el La Cruz de este puerto, cuadro este último que, según se había anunciado, se presentaría reforzado por Medina y Villarroel, del Viña del Mar, y por Morales del Administración del Puerto. Pero, para no contrariar esa inaceptable norma de engañar al público, esto no se cumplió, oponiéndose al reciente vencedor del Colo Colo, un cuadro que, desde el primer momento, se sabía caería derrotado, ante un once fogueado, de mayor experiencia y conocedor de lo que es el football asociado.

DETALLES DEL MATCH

Después de un preliminar en que el Administración Puerto derrotó por tres goles a dos al Las Zorras, ocuparon el field los protagonistas del lance básico, que ante el juez metropolitano, señor J. F. Rivas, extendieron sus líneas así:

MAGALLANES
Pérez
Liendo Bernal
Torrás Pasache Albadiz
W. Muñoz Valenzuela Avendaño
Estay Cerda
O
Moraga Díaz
Rivera Salinas Farías
Estay Páez Yáñez
Tapia Ferretto
Salinas

LA CRUZ

Reforzaron, en consecuencia, el cuadro local, Salinas, centro delantero y los halfs de ala, Estay y Yáñez, los tres del Administración del Puerto.

Ya hemos afirmado que el Magallanes tuvo ante sí un débil enemigo, que en ningún momento le ofreció lucha seria. El juego fué monótono, por lo general lento, en que hubo once hombres superiores que no tuvieron necesidad de apelar a su gama de recursos y que, por lo tanto, no rindieron lo que pueden frente a un oponente que lo exiga.

DESTACO PASACHE

Destacaron nítidamente, en el cuadro vencedor, el centro half peruano, Pasache, que hizo jugar a su cuadro; Estay, que marcó dos tantos muy buenos, demostradores de su recio y bien dirigido shoot y Washington Muñoz, que hizo jugadas que revelan sus méritos. Pérez, el guardametas, hizo buenas atajadas, pero la única vez que cayó vencido, fué por una falla suyo. En los últimos minutos fué lesionado por Farías, entrando en su lugar Briceño, que fué requerido en varias ocasiones, respondiendo con seguridad.

LOS GOALES

A los quince minutos, el mejor juego de los aguerridos se reflejó en el marcador y una buena corrida iniciada por Cerda en su flanco, dejó a Avendaño en posesión de la pelota, quien la pasó corta a Valenzuela, quien hizo el primer goal con tiro rasante.

Dos minutos después, Pasache abrió el juego hacia el ala derecha y puso la pelota en los pies de Estay, quien luego de correrse corto trecho, lanzó fuerte gambetazo imbarajable.

El La Cruz descontó ventaja a los 31 minutos, gracias a un tiro de corner servido por Moraga. La pelota por elevación cayó frente a la valla y Pérez hizo una falsa salida que aprovechó Salinas para impedirlo a que alcanzara la esférica que se introdujo en la meta magallánica.

Washington Muñoz hizo el tercer goal del vencedor con golpe de cabeza al rematar acertada jugada de Albadiz.

Finalizó el primer período, por tres tantos contra uno.

SEGUNDO TIEMPO

En el período final, los cuadros se presentaron con ligeras modificaciones y Julio Córdova integró la línea media de los listados en lugar de Torrás y por el La Cruz, reemplazó a Salinas, que se accidentó, por Di Lorenzo, que jugó de insider izquierdo por algunos minutos, siendo luego sucedido por Núñez, hombre que poco y nada podía hacer, pues ya había actuado en el preliminar.

Estay, a los once minutos de la etapa final, estructuró el score, obteniendo un bonito goal desde regular distancia con violento tiro cruzado.

Los últimos minutos fueron jugados con cierta violencia, especialmente por parte de los defensores del La Cruz, entre los que sobresalió Estay, que hizo fouls y más fouls, aprovechando el absoluto desconcierto del referée, que no lució ninguna personalidad y que tuvo errores fundamentales.

En suma, un partido que no ofreció el interés que la afición esperaba.

HAY QUE REACCIONAR

No terminaremos estas líneas sin insistir en lo que hace tiempo atrás dijeramos. Es necesario hacer esfuerzos para que el football porteño no caiga definitivamente. Reuniones como la de ayer, terminan por ahuyentar a los aficionados, que son los que mantienen estos espectáculos y no es extraño, entonces, que las concurrencias vayan en alarmante disminución. Los habitués a estos acontecimientos son conocedores de lo que es buen football y, por lo tanto, van ansiosos de ver jugadas de mérito y se retiran decepcionados. Hay que trabajar firme y sostenido para que los cuadros lleguen a estos compromisos bien entrenados, que haya entendimiento entre sus integrantes y que sí se anuncia la inclusión de refuerzos, que se cumpla. Al público no hay que engañarlo.

TORNEO DE NATACION DE GUAYAQUIL

GUAYAQUIL, 11. — (UP). — Las pruebas del Campeonato de Natación realizadas anoche finalizaron con los siguientes resultados.

200 metros espalda:
1.o Ford, en 2'47 1|10; 2.o Wood, en 2'50 6|10", y 3.o Zemmer, en 2'52 4|10".

100 metros libres:
1.o, Alcibar, en 1'0 9|10"; 2.o, Wood, 1'1 2|10., y 3.o, Ford, 1'1 3|10".

300 metros libres:
1.o, Gilbert, 20'32 4|10"; 3.o, Guzmán, 21'10 7|10", y 3.o, Zimmer, 22' 30 8|10". Guzmán llegó 45 metros detrás de Gilbert y Zimmer, a 15'0.

Posta 4x200, estilo libre:
1.o, Ecuador, en 9'50 7|10", y 2.o, Zona del Canal, en 9'51".

El puntaje final es el siguiente: Ecuador, 238; Zona del Canal, 227 y Chile, 72.

PRUEBA PEDESTRE SOBRE 20 KILOMETROS

La Seccional Matadero, dependiente de la Defensa de la Raza y Aprovechamiento de las Horas Libres, ha organizado una carrera pedestre, sobre 20 kilómetros, y que se llevará a efecto el jueves 15.

Podrán participar en esta competencia todos los corredores de la capital.

Las incripciones se reciben diariamente de 18 a 22 horas, en la Secretaría ubicada en calle Arturo Prat N.o 1237.

GRUPO EXCURSIONISTA DE CHILE

El Grupo Excursionista de Chile, ha elegido su nuevo directorio, quedando compuesto en esta forma:

Presidente, señor Alberto Bahamondes; vicepresidente, señor Luis Stuven; secretario, señor Luis Gronemeyer; prosecretario, señor Leopoldo Bustos; tesorero, señor Octavio Oltra.

DEP. ATLAS EMPATO CON EL ANANIAS

El sábado se midieron en lances amistosos, los equipos del Atlas y Textil Ananías F. C., registrándose un merecido empate a un goal por lado.

En el partido entre los segundos equipos, el Sederías Atlas, se impuso por la cuenta de tres tantos a uno.

Lillo y Valdovinos pelearán en definitiva el jueves próximo

Como estaba anunciado se realizará este match en el Estadio Chile

Nuevamente ayer fué suspendido el espectáculo que estaba anunciado para realizarse en el ring del Estadio Chile y el que tenía como base el encuentro a ocho rounds entre Carlos Lillo y Manuel Valdovinos.

Inconvenientes de última hora impidieron su realización, viéndose la empresa en la necesidad de postergarla nuevamente para el jueves próximo, día en que se realizará en definitiva en el mismo local y sujeto al mismo programa ya dado a conocer a nuestros lectores.

Con un intenso programa el México celebra sexto aniversario

El miércoles se iniciarán los festejos.— En honor de los periodistas

Para el miércoles próximo en la noche, nos anuncia la directiva del México B. C. su primer día de las festividades del sexto aniversario de la popular institución de la calle San Pablo 1617, reunión boxeril que ha sido pactada con los Tranviarios, elementos que han demostrado capacidad para el arte que practican.

LOS QUE PELEAN EL MIERCOLES

Mario Garín, del México con Benito Quintanilla del Tranviario.

Luis Leiva, del México con Luis Aranguiz del Tranviario.

Luis Castillo, del México con Fernando Escobar del Tranviario.

Adelio Rojas, del México con Raúl Marchant del Tranviario.

Luis Pacheco, del México con Segundo Aceituno del Tranviario.

Edmundo Vargas, del México con Carlos Peña del Tranviario.

Horacio Manríquez, del México con Luis Vargas del Tranviario.

Joaquín Pinto, del México con Orlando Saavedra del Tranviario.

Agustín Núñez, del México con Luis Valenzuela del Tranviario.

Arturo Muñoz, del México con Oscar Madariaga del Tranviario.

BOX INFANTIL EL JUEVES

A las 18 horas, de este día se llevan a efecto las exhibiciones de boxeo infantil del curso que mantiene el México B. C. La entrada será gratuita.

EL VIERNES A LAS 18 HORAS

Con entrada gratis se exhibirán interesantes películas que ha proporcionado la Casa Bayer y números de música.

UN FESTIVAL EL SABADO PROXIMO

El día del aniversario del México B. C. es el 17 de agosto fecha que cumple esta institución seis años de vida activa en el concierto boxeril de Santiago. Por este motivo se ha preparado un colosal y extraordinario programa pugilístico, tomando parte elementos de las mejores instituciones de la capital, sobresaliendo los encuentros por el campeonato de Santiago entre Hernán Sánchez del Franco con Marcos Bustamante del Green Cross; Juan Sepúlveda del México con Luis Manríquez del Green Cross y Andrés Segovia del México con Luis Rodríguez del Providencia.

DOMINGO 18, FIESTA FAMILIAR

De 18 a 22 horas, se llevará a efecto en este día el tradicional baile con bufett gratis que ofrece la institución en honor de todos sus peleadores. Amenizará esta fiesta una recia orquesta.

LUNES 19, EN HONOR DE LA PRENSA

Como todos los años, terminan las festividades de aniversario del México con una comida que ofrece el directorio de la colectividad en honor de los redactores deportivos de los diarios de Santiago.

LOS INVITADOS

Especialmente invitados a las festividades de esta efemérides, han sido: el Excmo. señor don Pedro Aguirre Cerda; el Embajador de México don Octavio Reyes Spíndola; el Adicto Militar de la Embajada don Antonio Pérez O.; el Ministro del Interior, director honorario del México, don Guillermo Labarca, etc.

A. GODOY REGRESA A CHILE

Su señora madre se encuentra enferma

Raúl Morales, el manager de Arturo Godoy en Chile, nos ha escrito manifestándonos que es muy posible que el campeón de Chile Arturo Godoy regrese a nuestro país en el mes de septiembre, debido a que su señora madre se encuentra muy delicada de salud.

Sin embargo, según las informaciones cablegráficas de los Estados Unidos, el promotor Mikey Jacobs, prepara un combate para septiembre en el Madison Square Garden, entre el chileno Arturo Godoy y el norteamericano Max Baer. Este encuentro se realizaría en el próximo mes.

En caso que Baer acepte ese compromiso, el chileno postergará su viaje a Chile hasta octubre.

Godoy espera actuar en varias exhibiciones en Chile, competencias que despertarían enorme interés entre los chilenos.

Ecuador B eliminó al Flecha en el torneo Barrio Estación

Ayer en la Escuela de Artes, por 2 a 0

Alrededor de dos mil personas presenciaron ayer el interesante programa que se efectuó en el Estadio de la Escuela de Artes en disputa del Campeonato del barrio Estación.

EL TRIUNFO DEL DELICIAS

Inició la reunión el match entre Población Delicias y Laboratorio Chile, cuadros que anteriormente habían empatado. Ayer, en al repetición del partido, Población Delicias derrotó al Laboratorio Chile en el tiempo complementario por 3 a 2.

ECUADOR, 2; FLECHA, 0

Hicieron el partido de fondo el cuadro A de Flecha, actual campeón del barrio Estación, y el equipo B del Deportivo Ecuador.

Este encuentro se definió con el triunfo del cuadro B de Ecuador, que ayer realizó una excelente presentación ante el fuerte equipo del Flecha, dando ocasión el partido para presenciar lucidas jugadas de parte de ambos cuadros.

El equipo B de Ecuador estuvo representado por: Mascaró (capitán), Briones, Valenzuela, Rojas, Martínez, Ríos, Cordero, Bahamondes, Díaz, Mejías y Barrio.

BUEN FOOT-BALL...

(DE LA PRIMERA PAGINA)

tuará el próximo domingo en el Estadio de Carabineros.

FEDERACION (2) NATIONAL-JUVENTUS (0)

Arbitro: F. Horta.

Federación (rojos): E. Simián (capitán); S. Salfate y O. Ellis; S. Flores, J. Pastene y L. Ponce; J. Muñoz, O. Vilches, A. Domínguez, R. Muñoz y T. Rojas.

National-Juventus (albi-negros): A. Diano; M. Guerieri y M. Spagnolo; A. Michell, L. Herrera y M. Rusik; J. Profetta, B. Titolo, E. Martínez (capitán), E. Riquelme y F. Leiva.

Scorers: Rojas y Sorrel, de la Federación.

16.12 horas: Domínguez puso en movimiento la pelota, estacionándose la línea delantera del Seleccionado inmediatamente en el área adversaria. Los diez primeros minutos destacan un football depurado, en ambos campos, que llama la atención, recibiendo Simián, a los 12 minutos, los primeros aplausos al detener en el suelo un tiro de cerca de Titolo, el mejor delantero de los listados.

Insisten los del National-Juventus y, a los 17, Martínez ensaya un lanzamiento que es parado sin dificultad por el espléndido meta de la "U". En la otra área, Domínguez, en buena corrida individual, desvía lamentablemente el shot final. El público de las populares pide que se coloque a Toro, del Santiago Morning, como centro forward. Casi en seguida, el defensor del Colo Colo, para desvirtuar tal petición encabeza un avance que termina él mismo con fortísimo tiro que Diano embolsa con bastante seguridad. La apertura de la cuenta se produjo a los 23 minutos, por intermedio de **ROJAS.**

Dos minutos más tarde anotamos una acción de gran calidad: R. Muñoz combina con Domínguez y éste, en difícil posición, hace buena "chilena" y la pelota se va apenas desviada, junto al vertical derecho.

La primera etapa finalizó con la mínima ventaja para el elenco de la Federación.

SEGUNDO TIEMPO

CAMBIOS: Livingstone, en el cuadro seleccionado, ocupa la valla, en lugar de Simián; Rojas del Badminton, se coloca como centro half ,en vez de Pastene; Fuentes, también del Badminton, llena la plaza de Ponce; Sorrel, del Colo Colo, se incorpora como puntero derecho, corriéndose Muñoz de insider de ese lado y sale Vilches. En Santiago National-Juventus, Villablanca reemplaza a Spagnolo y Meza, de la Unión Española, a Leiva.

17.14 horas: Martínez reinicia el juego y corridos 12 minutos, Titolo recibe una ovación al realizar brillante acción individual para terminar por colocar la pelota en los pies de Profetta, cuyo remate, a boca de jarro, resulta lamentablemente alto. Insisten los listados, que desean la igualdad de condiciones, y Meza envía un formidable "cañonazo" desde su lado que es magistralmente detenido por Livingstone.

R. Muñoz, que ha sido el animador del ataque del Seleccionado, combina con Rojas, a los 20 minutos, y el centro de este es tomado por Domínguez, de nuevo con una "chilena", haciendo que la pelota dé en la parte baja del vertical derecho, en circunstancias en que ya se creía consolidado el tanto.

A los 31 minutos, se reincorpora Pastenes a la cancha, saliendo Rojas, cuya actuación había sido bastante inferior a la del player albo.

El segundo y último goal del match se produjo a los 36 minutos, siendo **SORREL** su autor.

Finalizó por consiguiente el partido con el triunfo del equipo de la Federación de Football de Chile por 2 tantos a 0. Al abandonar el campo de juego, el Seleccionado recibió evidentes demostraciones de simpatía, como también su entrenador oficial, señor Máximo Gassy.

Brillantes proporciones alcanzó la 2.a Rueda del Campeonato

Se realizaron nueve combates de interés.— No hubo que lamentar más que la falta de Enrique Seguel, que se negó a pelear estando en el local

Una reunión de brillantes caracteres fué la del sábado pasado en el ring del México; con motivo de cumplirse la segunda rueda del Campeonato de Santiago.

El programa se cumplió con, excepción de la pelea en que debía intervenir el aficionado Enrique Seguel, del Providencia, quien, estando en el local del México se negó a pelear.

La actitud de este pugilista no puede ser más censurable; ya que recién la Asociación adoptó el acuerdo para sancionar enérgicamente estos hechos de falta de disciplina y de espíritu deportivo, y a raíz del acuerdo, Seguel, haciendo verdadera mofa de la autoridad se negó a presentarse en el ring el sábado pasado.

Le corresponde a la Asociación de Box de Santiago aplicar una sanción aún más enérgica que la que se había anunciado, pues éste tiene agravantes que lo hacen merecedor a una descalificación a perpetuidad.

Nada gana el deporte, y menos las entidades donde se practica con estos elementos indisciplinados y que, lejos de prestigiar no hacen sino que ir al desprestigio aún mayor del box y de sus cultores.

BRILLANTE FUE LA VELADA

La velada alcanzó caracteres de especial brillo y se destacaron Fernando López, Horacio Martínez, Valdebenito, Candia, Formigli, Valenzuela y otros.

La mayoría de los encuentros fueron disputados con entusiasmo por los adversarios; y primó en todos ellos el buen entrenamiento, valentía y espíritu combativo.

LOS RESULTADOS GENERALES

Los resultados generales de las peleas del sábado son los siguientes:

Categoría Mosca:

Oscar Linares, Famae, con Manuel Román, San Eugenio. Venció Linares, por puntos.

Enrique Gonzáles, Universo, con Fernando López por minton. Venció López por puntos.

Jorge Mazuret, Vega-Mapocho con Enrique Candia, Colo Colo. Venció Candia, por puntos.

Categoría Gallo:

José Martínez, Vega-Mapocho, con Víctor Chavez, Green Cross. Venció Martínez por puntos.

Luis Martell, México, con Luis Solorza, Famae. Venció Martell por puntos.

Categoría Pluma:

Alberto Aguilera, Badminton, con Horacio Martínez, México. Venció Martínez por K. O. al tercer round.

Enrique Tapia, Franco, con Mario Valdebenito, México. Venció Valdebenito por K. O al primer round.

Humberto Formigli, Green Cross, con Raúl Cerda, Vega-Mapocho. Venció Formigli por puntos.

Categoría Liviano:

Manuel Quinta, Famae, con Guillermo Valenzuela, Colo Colo. Venció Valenzuela, por retiro al segundo round.

EXAMEN MEDICO EN LA ASOCIACION DE BOX

Con motivo de ser día festivo el jueves de la presente semana, el examen médico y pesaje en la Asociación de Box se hará los días martes, miércoles y viernes.

Se encarece a los clubes enviar sus aficionados el martes ya que el día miércoles será dedicado exclusivamente a los actuantes en el campeonato.

INDEPENDENCIA VENCIO A RIO JANEIRO, 4 A 3

Por la Copa República jugaron ayer los primeros equipos de los Clubes Independencia y Río Janeiro, venciendo el cuadro nombrado en primer término por la cuenta de cuatro tantos a tres.

Interesante es la tercera rueda de Campeonato de Santiago

Se efectuará el viernes próximo en vez del sábado

La Asociación de Box nos anuncia que ha resuelto adelantar en un día la realización de las peleas correspondientes a la tercera reunión del Campeonato, y en vez del sábado se harán el viernes, en atención a que el México, con motivo de la celebración de su aniversario, tendrá el sábado una velada extraordinaria en su local de San Pablo 1617.

El programa que corresponde a la tercera rueda del Campeonato, es de primer orden. El número de encuentros, como la alta calidad de los elementos que intervienen en ellos, son garantía del exito más grande que hasta ahora se haya obtenido en esta competencia.

ALGUNOS ELEMENTOS SOBRESALIENTES

Del novedoso programa anunciado para el viernes, se destacan por sus condiciones, los aficionados Sergio Cajas, Roberto Vásquez, Mario García; Carlos Orellana, Raúl Pérez, Juan Garrido, Humberto Fernández, Luis Roldán, Luis Benítez, Eugenio Guerra, Juan Durbán, etc.

De estos, la mayoría son aficionados de actuaciones brillantes en otros torneos de Santiago o nacionales y en especial en las competencias de interclubes.

Es por esto que serán los encargados de responder a la confianza en ellos depositada.

EL PESAJE

El pesaje de los aficionados que intervienen el viernes, tendrá que hacerse el miércoles próximo, en atención a que el jueves es día festivo.

El mismo miércoles se hará el pesaje, a las 19.30 horas, para lo cual deberán los interesados concurrir ante la Comisión de Campeonatos de la Asociación de Box de Santiago.

EL PROGRAMA

El programa de la tercera rueda del Campeonato de Santiago, será el siguiente:

Categoría Mosca:

Mario García, México, con José Villarroel, O. Puccio.

Ignacio Miranda, Vega Mapocho, con Gabriel Pérez, Providencia.

Aristides Núñez, Cía. de Gas, con René Torres, G. Cross.

Categoría Gallo:

Renzo Martínez, San Eugenio, con Luis Montero, Colo Colo.

Carlos Orellana, Rafael Franco, con Lorenzo Collado, Providencia.

Alberto Azola, Vega-Mapocho con Sergio Cajas, Badminton.

Categoría Pluma:

Luis Roldán, Cía. de Gas, con Róbinson Orellana, Green Cross.

Roberto Vásquez, Badminton, con Raúl Pérez, Providencia.

Manuel Vargas, Colo Colo, con Juan Garrido, Universo.

Categoría Liviano:

Humberto Hernández, Cía. de Gas, con Guillermo Ménesses, Providencia.

Manuel Ramírez, Universo, con Manuel Riquelme, Badminton.

Luis Benítez, Badminton, con Eduardo Navarro, México.

Eugenio Guerra, Rafael Franco, con Luis Céspedes, Colo Colo.

Categoría Mediomediano:

Pedro Gómez, Green Cross, con Antonio Muñoz, San Eugenio.

Juan Durban, Cía. de Gas, con Bernabé Henríquez, Badminton.

MAGALLANES INFANTIL CON SALVADOR DE SAN MIGUEL

En la cancha del Carmen se jugaron ayer los partidos concertados entre los infantiles y juveniles del Magallanes y Salvador de San Miguel.

A las 15.30 horas, actuaron los primeros equipos y a las 16.30 horas, los juveniles. Ambos encuentros terminaron en empate a cero gol.

Los jugadores del Magallanes fueron festejados en muy buena forma por los dirigentes del Salvador.

Los del Pablo Muñoz B.C. actuarán en el Ferroviario

Ríos y Valenzuela en el match de fondo

El próximo miércoles en el ring del Ferroviario Jorge Guerra B. C. Exposición N.o 249, se anuncia un interesante programa de peleas a base de un buen equipo seleccionado del Pablo Muñoz B. C. de los registros de la Asociación San Bernardo, y contra otro de los dueños de casa.

El interés de esta competencia será la participación de destacados amateurs, tal como Matías Araya, Jorge Molina, René Herrera, Serafín Ríos, Mario Reyes, y Juan Valverde.

El programa a efectuarse es el siguiente:

Carlos Miranda, del Ferroviario vs. Luis Moraga, del Pablo Muñoz.

Matías Araya, del Ferroviario vs. Carlos Corvalán, del Pablo Muñoz.

René Herrera, del Ferroviario vs. Manuel Reyes, del Pablo Muñoz.

Enrique Muñoz, del Ferroviario vs. Jorge González, del Pablo Muñoz.

Juan Valenzuela, del Ferroviario vs. Fernando Mena, del Pablo Muñoz.

MATCHS A 4 ROUNDS

Héctor Aguirre, del Ferroviario vs. Mario Reyes, del Pablo Muñoz.

Jorge Molina, del Ferroviario vs. Juan Valenzuela, del Pablo Muñoz.

MATCH DE FONDO A 5 ROUNDS

Serafín Ríos, del Ferroviario vs. Lisandro Valenzuela, del Pablo Muñoz.

El Cía. de Gas obtuvo amplio triunfo sobre los de Viña del Mar

Un merecido triunfo obtuvo el Club Cía. de Gas B. C. en la competencia que sostuvo el sábado pasado con los elementos de la Refinería de Viña del Mar, en su local de la calle Romero 2571.

Los resultados generales fueron los siguientes:

Serrano, de Viña, venció a Fernández por puntos.

Ríos, del Cía. de Gas, ganó por KOT a Rojas, de Viña.

Loyola, del Cía. de Gas, empató con Cisternas, de Viña.

Roldan, del Cía de Gas, ganó a Figueroa, de Viña, por puntos.

Becerra, del Cía. de Gas, ganó por KO a Hernández, de Viña.

Durban, del Cía. de Gas, ganó por puntos a Dorich, de Viña.

ARO, PROTESTA DEL MARINERO ESPINOZA

Nos ha visitado el peso pesado Ferroviario Luis Aro, quien nos ha manifestado que le ha extrañado mucho la actitud del "Marinero" Espinoza, al hacer declaraciones en este diario, respecto al match que sostuvieron hace poco en el ring del Cía. de Gas. Manifiesta Aro que el fallo refleja justamente lo que pasó en el ring, pues el público se retiró complacido de este veredicto, y agrega que Espinoza creía que como en la primera oportunidad que se midieron un golpe de suerte lo habría dejado fuera de combate en esta ocasión iba a suceder lo mismo, y termina diciéndonos que está a disposición de Espinoza para medirse cuando quiera en el ring del Ferroviario.

EN EL FERROVIARIO B. C. UN PROGRAMA DE INTERES

Entusiasmo ha despertado en el barrio Estación y en los vecinos, las peleas que se llevarán a efecto el sábado próximo en el ring del Ferroviario "Jorge Guerra" B. C. Exposición N.o 249 a las 22 horas, en el que intervendrá un fuerte equipo dueño de casa contra otro del Vega Mapocho B. C. En las principales peleas actuarán Rolando Schiaffino con Luis Cofré, actual campeón de Santiago y Luis Aro la promesa de los ferroviarios en el peso máximo contra Oscar Avendaño reciente noqueador del badmintino Pedro Barcovich.

ASOC. DE BOX DE SANTIAGO

IMPORTANTE REUNION HABRA ESTA TARDE

Esta tarde se reunirá extraordinariamente el Directorio de la Asociación de Box de Santiago, con el fin de tratar lo relacionado con el aficionado Enrique Seguel.

Se nos ha pedido citar a este aficionado, al presidente y delegado del Providencia y los miembros de la comisión del campeonato, para la 19.30 horas, en la Secretaría de la Asociación de Box.

Tres triunfos del Recoleta en basketball

Frente al De Vicente Hermanos

Ayer se llevaron a efecto en la cancha del Deportivo Recoleta los encuentros amistosos de basketball, concertados entre el Deportivo De Vicente Hnos. y los dueños de casa.

A primera hora jugaron los terceros equipos, venciendo el Recoleta 24x21 tantos. Después se midieron los segundos quintetos, ganando el Recoleta 21x14 puntos.

De match de semifondo se midieron dos equipos femeninos de los clubes Emilio Delporte y De Vicente Hnos., venciendo el "five" el De Vicente 17x10 puntos.

El match básico estuvo a cargo de los equipos primeros masculinos del Deportivo Recoleta y De Vicente Hnos, partido que después de un juego movido y rápido, el quinteto del Recoleta ganó a su tenaz rival por el score de 22 tantos por 17.

Deportivo Los Carrera venció al Covadonga por la cuenta de 1 a 0

También por la competencia de la Asociación "Manuel Atria", el Unión Brasil derrotó al Boston, dos por uno

RESULTADOS DE LAS OTRAS DIVISIONES

El desarrollo del programa footballístico anunciado por la Manuel Atria, en sus dos campos de Vitacura, dió motivo a una gran afluencia de espectadores.

La partida de fondo, Boston con Unión Brasil, fué, desde todo punto de vista, la más importante de la tarde.

El Boston cayó batido por el U. Brasil, principalmente por la falta de tres de sus mejores delanteros; no obstante, el equipo actuó bien y sólo el empuje tesonero de la línea delantera del U. Brasil pudo vencer a sus contendores.

El equipo superior de Los Carrera, al enfrentar al Covadonga, presentó toda su plana mayor, razón por la cual pudo vencer a su contendor, quien ocupa una buena situación en el puntaje de la competencia oficial.

SEGUNDA DIVISION

Covadonga venció por el score mínimo a Los Carrera.

U. Brasil ganó al Boston por dos a uno.

TERCERA DIVISION

Covadonga goleó a su contendor, Los Carrera, en un match sin ningún interés.

U. Brasil venció al Boston en forma fácil.

CUARTA DIVISION

U. Brasil derrotó al Boston; ambos equipos incompletos. El Covadonga pasó reglamentario a Los Carrera.

En los matches efectuados ayer, la Asociación Manuel Atria batió el record, vendiendo ochocientas setenta y seis entradas a cancha, lo que no se había conseguido en varios años a la fecha.

Hoy, como de costumbre, sesionará el Directorio a las 20 horas.

Anormalidades en la A. de football de Providencia

Texto de una nota que nos envía al respecto el señor Juan A. Pérez

Hemos recibido la siguiente nota que damos sin comentarios:

"La Asociación Deportiva de Providencia, desde hace algunos meses, viene sufriendo una crisis entre sus dirigentes, al extremo que se toman medidas en el Directorio, inconsultas y antirreglamentarias y todo se hace en la mayor reserva, sin publicidad, ni sus calendarios de partidas, ni mucho menos de sus acuerdos, como es costumbre de hacerlos en toda institución organizada.

INEPCIA DEL PRESIDENTE

El presidente de la Asociación señor J. M. Torres, ha tenido una actuación por demás deficiente: no ha asistido a las reuniones de directorio, casi en la totalidad del año 1939; sólo estuvo visible en la repartición de "Premios de 1938 en el mes de mayo, en el Estadio Gath y Chaves". Después de esta fecha solamente ha concurrido a sesiones parciales para la apertura de la temporada de 1940 o sea en marzo. Lo interesante y al mismo tiempo anormal es que el señor Torres no ha renunciado y tan dilatado alejamiento está en pugna con los Reglamentos de la Federación de Football de Chile.

LA SECRETARIA

La secretaría de la Asociación funciona en forma deficiente, a tal extremo, que aun quedan pendientes resultados de la competencia de primera división del año 1938 y del año 1939, lo que hasta la fecha no se ha podido conseguir a pesar del tiempo transcurrido. Esto correspondía darlos al ex secretario, señor Luis Garay, que actualmente está inhabilitado por sufrir un castigo de dos años impuesto por la Federación. Un caso raro, es que el señor Garay jamás llevó el libro de actas al día, ni mucho menos fueron aprobadas en consecuencia todo los acuerdos de esa época, son nulos y antirreglamentarios.

El actual secretario, no cumple con su delicado cargo, por cuanto no publica semanalmente los extractos de las sesiones ni el calendario oficial de partidos. Estimo que la Asociación debe cambiar de secretaría, que ésta sea completamente independiente y que para llenar este requisito, debe solicitar la ayuda económica de la Municipalidad, ya que está llamada a ir en ayuda, por cuanto dentro de la Ley de Rentas Municipales consulta ítem para deportes, bibliotecas y escuelas nocturnas, que autorizan dichos gastos.

TESORERIA

La Tesorería estuvo a cargo del señor Carlos González, quien no ha llenado su cometido al no llevar contabilidad exacta ni mucho menos documentada, por lo cual no ha podido entregar ni proceder a la elección del nuevo directorio, a pesar de que se han dado más de 5 plazos fatales para dicha cuenta.

EL DIRECTORIO

La totalidad de sus miembros están inhabilitados reglamentariamente para ocupar dichos cargos, ya que son ellos en su totalidad jugadores y dirigentes de Clubes básteme demostrar que el actual vicepresidente, señor Hernán Vargas, es presidente del River Plate y que obra por demás en forma autoritaria, siendo jugador al mismo tiempo.

DEBE SOLUCIONARSE ESTA SITUACION

Con el objeto de solucionar esta situación que es perjudicial para la Asociación, debe interponer sus buenos oficios el Delegado ante la Federación, pundonoroso dirigente, señor Carlos Garfias, para que se proceda a la inmediata elección del Directorio y dar un plazo fatal para rendición de cuentas, en forma detallada de sus antecesores.

Como un gran admirador y observador imparcial del football de Providencia, y para terminar con la malidecencia existente, estimo que deben llevarse a la dirección de la Asociación personas de reconocida actuación y de una acrisolada honradez deportiva, tales como: el señor Olguín, Director de Escuela, señor Osvaldo Contreras y otras personas de tanto prestigio como los antes nombrados que son un pedestal para el football comunal".

(Fdo.): Juan A. Pérez, Carnet No. 006202.

Ladybird se impuso en el mejor de los estilos en los 1,600 metros del clásico "Arturo Lyon Peña"

La hija de Parlanchin aventajó por un cuerpo a Sadowa, quedando tercera, a igual distancia, Fragata, delante de la favorita Campanillera

PEPE VILA (FALKLAND), KRIMILDA (NEGRERO) y BASTILLA (ARETINO II) ABANDONARON LA CATEGORIA DE PERDEDORES.— ROYAT BATIO FACILMENTE A LA OUTSIDER EVOLINA EN EL HANDICAP DE SEMIFONDO.— LAS SERIES DE 1.500 METROS SE LAS ADJUDICARON TALQUIPEN, BAQUEDANO Y SIBILA, ESTA ULTIMA CON EL MEJOR DIVIDENDO DE LA REUNION: $ 108.90 POR CADA CINCO

Una tarde verdaderamente primaveral favoreció la reunión de ayer en el Club Hípico, cuyo programa, que se presentaba de inmejorables atractivos para el aficionado, se desarrolló en medio de general entusiasmo y sin incidencias dignas de mención.

La cátedra estuvo en un mal día, ya que de sus preferidos, el único que logró imponerse fué Royat, en el handicap de semifondo. De los otros, Sabrosa remató segunda; Merlín, Honorio Chifión y Campanillera llegaron tercera; finalmente, Crefren no ocupó sitio en el marcador.

El buen dividendo no podía faltar y el se encargó de proporcionarlo Sibila, que al triunfar en la prueba de clausura, repartió la bonita suma de $108.90 por cinco a sus escasos partidarios, que resulta muy justificado, ya que en su anterior presentación había rematado última entre los profesionales tuvo destacada actuación el preparador Adolfo Echeverría, que se acostumbrado comentario sobre sus pupilos Ladybird en el compromiso clásico y Krimilda en una de las series para productores no ganadores.

A continuación hacemos nuestro acostumbrado comentario sobre el desarrollo de las distintas carreras.

Principal atractivo de la reunión era la disputa del clásico Arturo Lyon Peña, sobre una milla, reservado a yeguas de 3 años, dotado con una recompensa de $ 20.000, a la vencedora y en donde hicieron acto de presencia 10 de las 11 inscritas, pues a última hora desertó Lisa y Llana.

Los honores de la jornada correspondieron a la importada Ladybird que triunfó en el mejor de los estilos sobre Sadowa y Fragata, mientras que la favorita Campanillera sólo consiguió el último lugar de la tabla.

Durante el paseo preliminar, el habitué pudo observar el esmerado training que ostentaban todas las participantes, sobresaliendo en el conjunto Campanillera, Ladybird, Medusa y Sadowa, que lucían posturas perfectas.

Iniciadas las operaciones del sport, el público dividió sus preferencias entre Sadowa y Campanillera, hasta cerrar favorita esta última con poco más de 300 boletos sobre la hija de Nid d'Or.

Cumplidos los trámites de rigor, el juez no demoró en encontrar el momento preciso para efectuar la largada, y las 10 rivales fueron despachadas en una línea. Inmediatamente surgió Ladybird a la vanguardia, vigilada a un cuerpo por Signet, situándose a continuación Barcarola, Sadowa, Fragata, Medusa, Brooklin y Campanillera, con Vaquería y Damnificada al fondo.

Cubiertos los primeros 200 metros, Campanillera, forzada por su piloto, pasó bruscamente a comandar el lote y no tardó en cortarse dos, tres y cuatro cuerpos sobre Barcarola, que ahora corría delante de Ladybird. Sadowa, Brooklin y Fragata y siempre con Damnificada en la última línea, actuando en esta forma poco antes de la curva, en donde las distancias se acortaron y Sadowa dejó atrás a Ladybird.

Una vez en tierra derecha, Sadowa y Ladybird cargaron sobre Campanillera, a la que liquidaron con gran facilidad y en las galería se desprendió Ladybird con frescas energías pero sin llegar a comprometer las posición de las que la precedían.

En los tramos finales, la importada del corral San José afianzó sus posiciones y desfiló por frente al disco cuando conservaba un cuerpo sobre la pupila de Broque, que precedió por igual distancia a Fragata. Cuarta remató Campanillera; quinta, Vaquería; sexta, Damnificada; séptima, Barcarola; octava, Signet, novena, Medusa y décima y última, Brooklin.

La ganadora confirmó sus magníficas performances anteriores y ha pasado a clasificarse como la mejor hembra de la generación y a ocupar un sitio de avanzada entre los 3 años.

Sadowa corrió muy bien, pero se vió inferior a la hija de Parlanchin, que la dominó netamente en los tramos decisivos, al igual que Fragata, que avanzó con bríos a última hora.

Campanillera se agotó mucho al final, debido posiblemente a que fué muy forzada en las primeras distancias, lo que lógicamente tenía que restarle energías cuando atropellaran las que venían de refresco, como efectivamente sucedió.

Antes de terminar estas líneas haremos llegar nuestras felicitaciones al trainer Echeverría, que en tan óptimas condiciones supo presentar a su pupila, y al jockey Irigoyen que la dirigió con singular acierto.

Ladybird se impone en gran forma sobre Sadowa, Fragata y Campanillera, en la milla del clásico Arturo Lyon Peña.

LAS PRUEBAS ORDINARIAS

PRIMERA CARRERA

Se dió comienzo a la reunión con el premio Yelmo, condicional sobre 1.200 metros, destinado a 3 años no ganadores, y en donde Pepe Vila que venía de "rentres", hizo galope de ejercicio adelante de Meteoro y Nieve, en tanto que el favorito Crefren remataba fuera del marcador.

Ordenada la salida, Rico Moro fué el primero en destacarse al frente, pero muy pronto pasó Pepe Vila a marcar rumbos, cortado más de un cuerpo sobre Crefren, en cuya siga alternaban Meteoro, Rico Moro, Peineta, Bretaña, Farouk y Quemaita, con Almendral al fondo.

En la forma apuntada siguió su curso la carrera hasta la entrada de la recta, en donde Pepe Vila empezó a distanciarse de sus rivales, al tiempo que se hacían presentes Meteoro y luego Nieve.

Al final de las galerías, Meteoro pasó a seguir a Pepe Vila, que sin ver peligrar sus posiciones en parte alguna, desfiló por frente al disco cuando llevaba 4 cuerpos sobre el pupilo del Botafogo, que precedió por 1 1|2 cuerpo a Nieve. Cuarto se clasificó Farauk y más atrás, Crefren, Rico Moro y Quemaita. Último fué Melinca.

SEGUNDA CARRERA

La segunda carrera, premio Yorker, sobre las mismas bases y recorrido de la anterior, fué una fácil victoria para Krimilda, que en atropellada de última hora batió a Tonada y Merlín.

Alzadas las cintas, Lutecia surgió a la vanguardia, pero a los 100 metros corridos, pasó Tonada a la delantera y se cortó un cuerpo sobre Krimilda, viéndose tercera a Lutecia delante de Bolívar, Merlín, Sonda, Hypatia, Malleco y Bandazo, mientras que Kara Kara era la que cerraba la marcha.

Sin alternativas siguió su curso la prueba hasta la recta, en donde Lutecia, un tanto abierta, cargó sobre la puntera, pero luego decayó y Krimilda y Merlín pasaron a sustituirla.

En los tramos decisivos, Krimilda, más efectiva en su acción, dió caza a Tonada y casi sin lucha la dejó atrás y concluyó por vencerla al galope y por 2 cuerpos. Tercero, a pescuezo remató Merlín, que precedió a Sonda. Lutecia II y Malleco. Ultimos, Nunca Jamás y Kara Kara.

TERCERA CARRERA

Ocupaba el tercer lugar del programa el premio Yokoska, análogo a las dos primeras, y en donde Bastilla, que estaba muy sostenidas en las cotizaciones, derrotó por 1|2 cuerpo a Klein y al favorito Honorio.

Despachado el grupo, Bastilla hizo de leader, vigilada de cerca por Honorio, tras el cual se movían Salta II, Andover, Klein, Mocosillo, Aureola y Panchote, quedando último Kunar.

Al girar la curva, Bastilla se abrió lo suficiente para dar libre paso a Honorio por los palos, y Klein iba a dar a las barandas de afuera perdiendo un terreno precioso.

Honorio mantuvo sus posiciones hasta las populares, en donde Bastilla recuperó su situación de privilegio, pero allí surgió Klein, en violento rush, arrimado a la palizada exterior dando la impresión de que sería el vencedor, pero ya el disco estaba encima y debió conformarse con el segundo lugar, a 1|2 cuerpo de Aretino. El tercer puesto, a 3|4 de cuerpo, correspondió a Honorio, que aventajó a Aureola, Magog y Mocosillo. Ultimos, Andover y Kunar.

CUARTA CARRERA

A continuación se disputó el premio Yellowstone, handicap sobre 1.500 metros, y en donde Talquipen se impuso de extremo a extremo y fácilmente sobre Tranco Largo y Chifión.

El pique se hizo en espléndidas condiciones y Talquipen se apoderó del puesto de peligro y con gran facilidad tomó hasta dos cuerpos sobre César Borgia, quedando tercero, a tres, Tranco Largo delante de Chifión a retaguardia.

En la forma apuntada se desarrolló la carrera hasta la entrada de la tierra derecha, en donde Talquipen, que pasó arrimado a la empalizada, apareció con enorme claro sobre sus rivales.

Al enfrentar las galerías se hicieron presentes Tranco Largo y Chifión, y aunque descontaron mucho terreno, nada pudieron ante la superioridad del hijo de Knocker, que remató la distancia en cómoda acción y cuando mantenía 1 1|2 cuerpo sobre Tranco Largo, que precedió por pescuezo al pupilo de Sandoval. Cuarto fué César Borgia; quinto, Ciclón y sexto y último, Cayalca.

QUINTA CARRERA

En quinto término se corrió el premio Yorkminster, handicap sobre 1.900 metros, y que se resolvió lógicamente, correspondiendo los honores al gran favorito Royat, que precedió por 3 cuerpos a Evolina y Esmeralda.

Iniciado el movimiento, Royat se encargó de mostrar el camino, pero a los 150 metros corridos, pasó Margaret Rose a la punta y con increíble facilidad se distanció, tres, cuatro y cinco cuerpos sobre Royat, que aventajaba a Chirimoyo, Duquesa de York y Evolina, mientras que Esmeralda y Gran Señor actuaban en los últimos lugares.

Faltando unos 1.000 metros, las distancias se acortaron y con la sola alternativa del paso de Mi Chinita a la retaguardia, giró el grupo la curva.

En los comienzos de la recta Royat cayó sobre Margaret Rose a la que dominó inmediatamente y abriendo apreciable claro sobre el lote, anuló desde temprano las arremetidas de Evolina y Esmeralda, cruzando la raya cuando conservaba 3 cuerpos sobre la pupila del corral Palomar, que batió por 1|2 pescuezo a Esmeralda. Cuarta fué Margaret Rose; quinto; Gran Señor; sexto, Chirimoyo; séptima, Duquesa de York y octava y última, Mi Chinita.

SEPTIMA CARRERA

Después del clásico tocó su turno al premio Yamato, handicap sobre 1.500 metros, y en donde Baquedano repartió magnífico dividendo al dominar a Sabrosa, que contó con los honores de la cotización.

Cuando el campo quedó libre Pampino se desprendió el frente y con facilidad se cortó tres cuerpos sobre War Lady, tras la cual se movían Baquedano, Titú, Bas Bleu, Romance, Correcto y Silfo, en tanto que el fondo se dividaba a Sabrosa y Tartán.

Con la sola variante del paso de Titú al segundo lugar, poco antes de la curva, llegó el lote a la recta, en donde Baquedano, en rápido avance pasó a la punta, al tiempo que atropellaban Romance y Sabrosa.

En los tramos finales, Sabrosa descontó un terreno enorme, pero, Baquedano, estimulado a la huasca, se defendió con éxito y logró alcanzar al disco cuando conservaba 3|4 de cuerpo sobre la pupila del Oromo. Tercero, a igual distancia, se clasificó Romance, y más atrás, Pampino, War Lady y Silfo. Ultimos, Tartán y Titú.

OCTAVA CARRERA

El handicap de clausura, también sobre 1.500 metros, fué un descalabro para la cátedra, pues, Sibila, que fué la vencedora, y que era la más baja en las cotizaciones, pagó 108.90 al derrotar a Filigrana y Crucero.

La partida se efectuó con Sibila al frente y distanciada más de un cuerpo sobre Leonardo, escalonándose a su siga, Filigrana, Chatelaine, Crucero, Roselina, y Fenomenal, quedando última Percalina, que largó rezagada.

Al girar la curva, Sibila pasó arrimada a la palizada, lo que le valió una ventaja de no menos de cinco o seis cuerpos sobre el lote del cual, no tardó en surgir Filigrana y luego Crucero, pero fueron incapaces de dar caza a la hija de Pontoise, que llegó a la raya cuando conservaba uno y medio cuerpo sobre la pupila del corral Los Rosales. Tercero, a un largo se clasificó Crucero delante de Fenomenal, Chatelaine y Roselina. Ultimos, Leonardo y Percalina.

El Censo orientará a los Poderes Públicos en la solución de los problemas nacionales

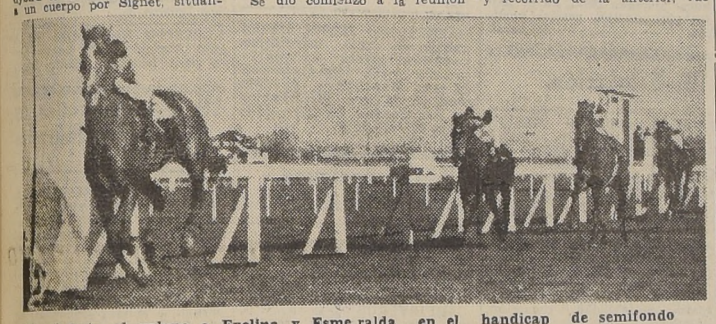

Royat bate al galope a Evolina y Esmeralda en el handicap de semifondo

Krimilda vence a Tonada, Merlín y Sonda en una de las pruebas para no ganadores

NOTICIAS DEL COMISARIATO

El Juez de Peso multó en $ 50 a Fernando Ureta por presentar a su pupilo Parnaso sin sus colores.

Primera carrera: Reclamó E. Vásquez (Parnaso) contra E. Castillo (Meteoro) y éste contra A. Silva (Peineta y este contra R. Cárdenas (Pepe Vila) por cruzarlos a poco de partir. Se suspendió por una reunión a R. Cárdenas y se multó en $ 100 a E. Castillo.

Se presentó O. Ulloa (Crefrén) a dar cuenta que su caballo se le cargaba para los palos en el curso de la carrera.

Segunda carrera: El Juez de Partida dió cuenta que cambió de colocación en la huinchas a Bandazo y Lutecia II.

Tercera carrera: Reclamó O. Vergara (Panchote) contra D. Guzmán (Honorio) y este contra J. Herrera (Bastilla) por molestarlo en la curva. Se suspendió por una reunión a D. Guzmán.

Se multó a J. Herrera (Bastilla) en $ 20 por caérsele la gorra.

Cuarta carrera: Se llamó al jinete E. Asenjo (Ciclón) para que explicara la mala carrera del caballo y en vista de las explicaciones que dió se dejó en observación.

Se presentó el propietario de César Borgia a dar cuenta que su caballo había corrido con toda su confianza y exhibió el juego hecho.

Quinta carrera: Se autorizó a F. Irigoyen para correr a Ladybird.

Se multó en $ 100 O. Vergara (Talquipén) por correr con espolines anti reglamentarios.

Sexta carrera: Reclamó J. Donoso (Damnificada) contra E. Orellana (Vaquería) por estrellarlo en la curva. No se dió lugar.

Se notificó al preparador R. Amaro (Vaquería) que debe adiestrar a su pupilo para correr.

Se presentó O. Vergara (Signet) a dar cuenta que en el curso de la carrera se le salió una herradura a la yegua.

Séptima carrera: Reclamó J. F. Marchant (Sabrosa) contra A. Vásquez (Baquedano) por abrirle en los últimos 100 metros. Oídos los Jueces de Cancha y con lo visto por los señores Comisarios, se acordó mantener el orden de llegada por estimarse que en ningún caso se habría alterado el resultado de la carrera. Se deja constancia que el jinete de Baquedano trató de impedir que en los últimos 100 metros siguiera abriéndose, dejando de exigirlo a la huasca. Se suspendió por 2 reuniones, extensivas al H. Chile por la forma descuidada en que condujo a su caballo en tierra derecha.

Octava carrera: El jinete a Silva (Percalina) dió cuenta que su yegua se negó a partir.

El Juez de partida cambió de colocación en las huinchas a Chatelaine.

Se llamó al preparador y al jinete de Sibila para que explicaran la disconformidad de performance con la última carrera conrrida por la yegua; ambos expusieron que la yegua no se desempeñó bien por el estado de la pista y por el tren de la carrera. Se encontraron satisfactorias estas explicaciones.

Se presentó el preparador de Leonardo, a dar cuenta que no estaba conforme con la carrera de su caballo, atribuyéndola al estado de la pista.

Se notifica a los preparadores Orlando Silva (Hypatia), A. Grilli (Honorio), Humberto Romero (César Borgia), Mariano Rodríguez (Chirimoyo), Carlos Quezada (Brooklin), Juan Donatti (Crucero), Salvador Jiménez (Titú), y Fernando Ureta (Baquedano), que los empleados que traían a estos caballos venían sin patente y que la próxima vez no se les dejará llegar.

---

685 PRIMERA CARRERA.— 1,200 metros. — $ 9,000 al 1.o

475	1.o PEPE VILA, 56 kilos, por Falkland y Cómica, del Stud Suavia; jinete: R. Cárdenas	2234	1326
652	2.o Meteoro 56, E. Castillo	2178	1458
651	3.o Nieve 54, J. Herrera	266	240
651	4.o Farouk 56, H. Inda	734	400
669	Almendral 56, J. M. Chamorro	700	480
—	Bretaña II 56, J. Carrasco ..	856	473
669	Crefren 56, O. Ulloa	7686	2897
—	Glass Image 56, M. Salazar	123	75
661	Parnaso 56, E. A. Vásquez .	763	460
636	Peineta 56, Ab. Silva	365	320
651	Rico Moro 56, E. Asenjo ..	455	344
668	Melinca 54, G. Sarmiento ...	287	209
—	Monopolia 54, J. Olivares ..	29	32
669	Quemaita 54, L. Galaz	428	308
	TOTALES	17113	9022

Ganada por 4 cuerpos; el 3.o a 1 1|2 cuerpo.
Tiempo: 1.16.4|5.
Preparador del ganador: Abel Muscatt.

DIVIDENDOS

	Gan.	Pl.
Ganador de Pepe Vila	$ 32.50	
Placé de id.	10.80	
Placé de Meteoro	10.30	
Placé de Nieve	37.20	

686 SEGUNDA CARRERA.— 1,200 metros. — $ 9,000 al 1.o

652	1.o KRIMILDA, 54 kilos, por Negrero y Araucanía III, del Stud Las Catas; jinete: R. Morales	3715	1720
—	2.o Tonada 54, J. Herrera	1400	847
661	3.o Merlín 56, O. Ulloa	4475	2583
507	4.o Sonda 56, C. Rebolledo	1418	715
669	Bandazo 56, G. Sarmiento ...	1618	1183
—	Bolívar 56, P. Flores	1044	447
—	Lutecia II 56, J. Becerra ...	2824	1186
443	Malleco 56, A. Bravo	113	92
670	Atacama 54, E. Castillo	1856	1323
651	Conserva 54, J. Chamorro ...	136	124
670	Hypatia 54, M. Salazar	1883	1227
668	Kara Kara 54, M. Toro	245	305
668	Nunca Jamás 54, O. Maira	171	224
	TOTALES	20898	11976

Ganada por 2 cuerpos; el 3.o a pescuezo.
Tiempo: 1.18.1|5.
Preparador del ganador: Adolfo Echeverría.
No corrió Heil.

DIVIDENDOS

	Gan.	Pl.
Ganador de Krimilda	$ 23.90	
Placé de id.	9.90	
Placé de Tonada	14.90	
Placé de Merlín	8.20	

687 TERCERA CARRERA.— 1,200 metros. — $ 9,000 al 1.o.

636	1.o BASTILLA 54, por aretino II y Brabantina, del Stud Suavia; jinete: J. Herrera	4527	1800
571	2.o Klein 56, E. Castillo	6523	2716
541	3.o Honorio 56, D. Guzmán ...	9784	3685
—	4.o Aureola 56, J. Silva	314	243
428	Andover 56, Ab. Silva	256	181
316	Kaffa II 56, H. Pizarro	444	336
555	Kunar 56, Av. González ...	344	154
—	Magog 56, J. Rodríguez	1090	680
604	Mocosillo 56, H. Inda	3157	1655
—	Panchote 56, O. Vergara ..	2377	1217
—	Salta II 56, J. Becerra	4268	1966
	TOTALES	33084	14643

Ganada por medio cuerpo; el 3.o a 3|4 de cuerpo.
Tiempo: 1.18.3|5.
Preparador de la ganadora: Abel Muscatt.
No corrieron: Don Sebastián, Faclancito y Los Angeles.

DIVIDENDOS

	Gan.	Pl.
Ganador de Bastilla	$ 31.—	
Placé de id.	8.90	
Placé de Klein	7.60	
Placé de Honorio	6.90	

688 CUARTA CARRERA.— 1,500 metros. — $ 9,000 al 1.o.

621	1.o TALQUIPEN, con 49 kilos, por Knocker y Bien Linda, del señor Manuel Palma; jinete: O. Vergara	6048	2314
665	2.o Tranco Largo 53, P. Flores	6102	2190
640	3.o Chifión 51, J. Donoso	9452	2027
656	4.o Ciclón 60, E. Asenjo	8932	2566
647	César Borgia 51, C. Rebolledo	7826	2275
632	Cayalca 57, O. Ulloa	2107	627
	TOTALES	40467	11999

Tiempo: 1.37.3|5.
Ganada por 1.1|2 cuerpo; el 2.o a pescuezo.
Preparador del ganador: Jorge Carrasco.
No corrió Caruso.

DIVIDENDOS

	Gan.	Pl.
Ganador de Talquipén . ..	$ 28.40	
Placé de id.	11.10	
Placé de Tranco Largo	11.50	
Dupla	53.20	

689 QUINTA CARRERA.— 1,900 metros. — $ 9,000 al 1.o.

658	1.o Royat, con 50 kilos, por Citoyen y La Sirene, del Stud Don Calixto; jinete: F. Marchant	18004	7458
658	2.o Evolina 46, J. Donoso	753	549
626	3.o Esmeralda 60, J. Herrera ..	7701	2690
568	4.o Margaret Rose 47, A. Vásquez	8859	3312
658	5.o Gran Señor 46, J. E. Ulloa	6938	3080
594	6.o Chirimoyo 54, H. Pizarro ..	4660	1715
663	7.o Duquesa de York 46, L. Jara	940	570
659	8.o Mi Chinita 56, O. Ulloa ...	6393	2798
	TOTALES	54248	22172

Ganado por tres cuerpos; el tercero a medio pescuezo. Tiempo: 2.6.2|5.
Preparador del ganador: David Yáñez.
No corrieron: Nilo y Soplona.

DIVIDENDOS

	Gan.	Pl.
Ganador de Royat	$ 12.80	
Placé de id.	6.80	
Placé de Evolina	29.70	
Placé de Esmeralda	10.—	

690 SEXTA CARRERA.— 1,600 metros.— Clásico ARTURO LYON.— $ 20.000 al 1.o.

592	1.o LADY BIRD, con 52 kilos, por Parlanchín y Ladylike, del Stud San José; jinete: F. Irigoyen	8346	3523
448	2.o Sadowa 52, F. Marchant ..	17056	6369
539	3.o Fragata 52, O. Ulloa	4739	2110
657	4.o Campanillera 52, E. Cáceres	17365	6974
511	Damnificada 54, J. Donoso	2310	1177
592	Barcarola 52, G. Sepúlveda .	2955	957
587	Brooklyn 52, M. Quezada ..	6126	2468
643	Medusa 52, E. Castillo	635	382
674	Signet 52, O. Vergara	3403	1736
650	Vaquería 52, E. Orellana ...	1522	982
	TOTALES	64457	26638

Ganada por 1 cuerpo; el 3.o a 1 cuerpo.
Tiempo: 1.45.
Preparador de la ganadroa: Adolfo Echeverría.
corrió Lisa y Llana.

DIVIDENDOS

	Gan.	Pl.
Ganador de Lady Bird ...	$ 32.80	
Placé de Lady Bird	10.—	
Placé de Sadowa	7.80	
Placé de Fragata	13.40	

691 SEPTIMA CARRERA.— 1,500 metros. — $ 7,000 al 1.o

658	1.o BAQUEDANO, con 46 kilos, por Stockwell y Baqueana, del señor Fernando Ureta; jinete: E. A. Vásquez	5835	2648
658	2.o Sabrosa 55, F. Marchant ...	11594	4642
664	3.o Romance 53, E. Castillo ..	9466	3370
675	4.o Pampino 54, J. Herrera ...	2235	1254
599	Caloría 55, S. Arellano	755	353
658	Silfo 56, J. Carrasco	1520	578
658	Correcto 54, E. Asenjo	7408	2572
625	Bas Bleu 51, G. Sarmiento ..	5122	1966
663	Titú 50, J. Donoso	6324	2611
474	Tartán 49, R. Olguín	3212	1847
646	War Lady 47, L. Jara	4152	1634
	TOTALES	57623	23475

Ganada por 3|4 de cuerpo; el 3.o a 3|4 de cuerpo.
Tiempo: 1.38.4|5.
Preparador del ganador: Fernando Ureta.
No corrieron: Napoleonette, Exótica, Milonguera, Cuasimodo, Jacobina, Monarch y Duquesa de York.

DIVIDENDOS

	Gan.	Pl.
Ganador de Baquedano . .	$ 41.90	
Placé de id.	10.80	
Placé de Sabrosa	8.30	
Placé de Romance	9.60	

692 OCTAVA CARRERA.— 1,500 metros.— 8,000 pesos al 1.o.

659	1.o SIBILA, con 48 kilos, por Pontoise y Sierra, del señor Constancio Silva; jinete: J. Donoso	2796	1178
667	2.o Filigrana 46, R. Olguín ...	3999	1444
659	3.o Crucero 53, F. Marchant ..	19744	6016
667	4.o Fenomenal 46, A. Bravo ..	4232	1283
639	Roselina 57, J. Carrasco ...	6899	2193
666	Percalina 56, A. Silva	8585	2123
666	Leonardo 55, P. Flores .. .	12683	4114
626	Chatelaine 51, G. Sarmiento	12763	3914
	TOTALES	71701	22265

Ganada por 1.1|2 cuerpo; el 3.o a 1 cuerpo.
Tiempo: 1.39.4|5.
Preparador de la ganadora: Carlos Muñoz.
No corrieron: Mi Chinita, Odiosa y Crispín.

DIVIDENDOS

	Gan.	Pl.
Ganador de Sibila	$ 108.90	
Placé de id.	19.50	
Placé de Filigrana	16.80	
Placé de Crucero	7.80	

CAJA DE LA HABITACION POPULAR

PROPUESTAS PUBLICAS
POBLACION N.o 62
"GUARDIAMARINA RIQUELME"
EN LA CIUDAD DE VALPARAISO

Se solicitan propuestas públicas para la edificación de 27 departamentos unifamiliares en tres pisos, que forman la Población "GUARDIAMARINA RIQUELME", en la ciudad de Valparaíso, cuyos límites son: al Norte, calle Las Heras; al Sur, varios propietarios; al Este, Subida Las Cañas; y al Oeste, Avenida Luis Cousiño, según planos que se acompañan.

Las propuestas se abrirán en la oficina del Jefe del Departamento Técnico de la Caja de la Habitación Popular y en la Oficina de la Caja de la Habitación Popular en Valparaíso, el día 22 de agosto a las 16 horas.

Podrán presentarse a estas propuestas los contratistas generales de primera y segunda categorías y los contratistas de las mismas categorías inscritos en el Departamento de Arquitectura de la Dirección General de Obras Públicas.

Bases y antecedentes a disposición de los interesados desde el día 12 de agosto, en el Archivo del Departamento Técnico de la Caja de la Habitación Popular en Santiago, y en la Oficina de la Caja de la Habitación Popular en Valparaíso a las horas de atención al público

ELIECER MEJIAS CONCHA,
Director suplente.

FUERZA AEREA DE CHILE

Bases para cotizaciones de aviones de instrucción primaria de vuelo

Avión monoplano de ala baja (tren de aterrizaje fijo). Motor de 150 a 175 HP, (indicar marca).

Indicar especificaciones oficiales completas del avión, del motor y equipo.

Relación nominal de los instrumentos.
Performances oficiales del avión.

Precio CIF Valparaíso por hasta 20 o 25 aviones y un motor de repuesto completo por cada tres aviones.
Condiciones de pago.

Plazo de entrega.
Se hace presente que se tomará en cuenta el menor plazo de entrega.

NOTA.—La cotización se presentará hasta el 20 del presente, adjuntando una autorización escrita de la firma constructora como acreditivo de ser representante de ella en Chile.—Para finiquitar posteriormente alguna transacción, el representante deberá poseer una autorización notarial de los fabricantes.

Santiago, 10 de agosto de 1940.

EL DIRECTOR DE LOS SERVICIOS

CAJA DE LA HABITACION POPULAR

Sala - Teatro en arriendo

Se piden propuestas para el arrendamiento de la Sala-Teatro de la Población "SANTA ROSA", ubicada en calle San Isidro.

Bases y antecedentes en la Sección Propiedades de la Caja, Av. Bernardo O'Higgins N.o 1489.

EL DIRECTOR.

Barrio Residencial "Estadio Nacional"

El más próximo al centro, con magníficas vías de acceso. Hermosa vista.
Vendemos sitios a precios comerciales, con urbanización completa, incluso alcantarillado y superficie de 550 a 750 m2.
FACILIDADES DE PAGO — VENTAS POR CAJAS DE PREVISION
(Propietarios: Suc. Suárez Mujica y Caja de Prev. y Estímulo del Banco de Chile)

DEPARTAMENTO de COMISIONES de CONFIANZA · Banco de Chile · Segundo piso

Dirección General de Obras Públicas
DEPARTAMENTO DE ARQUITECTURA

Postérgase la apertura de propuestas públicas solicitadas para la construcción de una Casa de Limpieza en la ciudad de Valparaíso.
Las propuestas se abrirán simultáneamente en la Sala de Despacho del señor Intendente de Valparaíso y del señor Director de Arquitectura, el día 14 de agosto a las 16 horas.
Bases y antecedentes en el Archivo Técnico de 15.30 a 18 horas.
Santiago, 8 de agosto de 1940.

EL DIRECTOR DEL DEPARTAMENTO

AVISOS ECONOMICOS CLASIFICADOS

ACERO
LAVADO CUADRADO
REDONDO PARA MINAS
PRECIOS BAJOS
S. SACK
San PABLO 1179
MORANDE 817

Indice de Avisos económicos clasificados

1.—Alhajas, monedas y antigüedades.
2.—Automóviles, camiones y vehículos.
3.—Neumáticos, accesorios y garages.
4.—Arriendos buscados.
5.—Arriendos ofrecidos:
—Casas, chalets.
—Departamentos y piezas.
—Locales, oficinas.
6.—Abarrotes, comestibles, frutos del país.
7.—Arboles y plantas.
8.—Armas, caza y pesca.
9.—Artículos de escritorio. Librería e imprenta.
10.—Aves y animales.
11.—Belleza y peluquería.
12.—Compra y ventas varias.
13.—Deportes, turismo y veraneo.
14.—Diversos.
15.—Educación.
16.—Fotografía, cine y útiles científicos.
17.—Ocupaciones buscadas:
—Empleados.
—Profesionales.
—Domésticos.
—Operarios.
18.—Ocupaciones ofrecidas:
—Empleados.
—Profesionales.
—Domésticos.
—Operarios.
19.—Residencias, Hoteles, Restaurantes.
20.—Materiales de construcción.
21.—Metales y minerales.
22.—Motores, maquinarias y artículos eléctricos.
23.—Máquinas de escribir y coser.
24.—Muebles, menajes y artículos sanitarios.
25.—Modas e interés para el hogar.
26.—Mudanzas y transportes.
27.—Negocios e instalaciones. compra y venta.
28.—Objetos y animales perdidos.
29.—Personas buscadas.
30.—Préstamos, acciones y bonos.
31.—Productos medicinales.
32.—Propiedades compran:
—Casas, chalets.
—Quintas y sitios.
—Parcelas, chacras, fundos.
33.—Propiedades venden.
34.—Propuestas públicas y particulares.
35.—Radios e instrumentos de música.
36.—Remates voluntarios.
37.—Notificaciones y citaciones.
38.—Sastrerías e indumentarias.
39.—Talleres y compostura.
40.—Judiciales.

AGENCIAS DE "LA NACION"

PARA LA RECEPCION DE AVISOS ECONOMICOS:

SAN DIEGO 1181 Teléfono 76039
Cigarrería y Camisería "EL RECORD"
FERIA MATADERO N.o 42.
PORTAL EDWARDS 2748, Cigarrería.
PORTAL EDWARDS 2752, Cigarrería.
SAN PABLO 3258, Peluquería.
MAPOCHO 2674, Peluquería.
PROVIDENCIA 1340, Pastelería Chile.
IRARRAZAVAL 2897, frente TEATRO HOLLYWOOD.
MAULE 1006.
RECOLETA 794, Peluquería PARIS. Lavandería.
DOMINICA 835, Lavandería Higiénica.
INDEPENDENCIA 319, Agencia de Empleos.
En las Agencias se reciben avisos hasta las 9 P. M.

1.—Alhajas, monedas y antigüedades.

¿NECESITA DINERO URGENte? Mande a remate o venta, en privado sus muebles, joyas u otros objetos, a la Casa Marticorena. Moneda 856, donde se le anticipará el 50 o|o de su valor. 10 Sept.

¡¡NOVIOS!! PARA ARGOLLAS Fábrica Sostín. Nueva York 66. Agosto 12

PARA ANTIGUEDADES, OBJEtos de arte, Arturo Prat 6, nuevo local. Se compra, vende muebles, cuadros, armas, marfiles, santos de madera, joyas y monedas de colección. 20 Agsto.

COMPRAMOS JOYAS de valor, pagamos los mejores precios. Estado 370. 26 Agosto

SI SU RELOJ SE DESCOMPOne "DRUVI" lo dejará nuevo. Alameda 773, oficina 11. 15 Agosto

S. SACK
FIERRO NACIONAL
REDONDO-CUADRADO-PLANO
SECCION ESPECIAL
San PABLO 1179
MORANDE 817

BOLETOS AGENCIA DE joyas, compro, pagando altos precios. Avenida Bernardo O'Higgins 1017. 22 Agt.

PUELMA Y Cía. Ltda. DELICias 157. Ofrecemos los siguientes automóviles usados, con facilidades: Ford 1938, motor 85, cuatro puertas, de lujo; Ford 1937, motor 60, cuatro puertas, radio; Ford 1935, convertible, cuatro puertas; Ford 1934, cuatro puertas; Ford 1930, turismo; Chevrolet, 1935, cuatro puertas; Chevrolet, 1929, turismo; Chevrolet, 1928, turismo; Buick, 1930 y 1931, cuatro puertas; Chrysler, 75, turismo, de lujo; Packard, 1936, cuatro puertas, de lujo; Dodge, 1931, roadster. Compramos automóviles modernos al contado. 14 Agost.

RELOJES VENDO CUOTAS mensuales. Huérfanos 920; 4.o piso, oficina 409. 13 Agosto

ORO, JOYAS, BRILLANTES, platino, plata, monedas antiguas compramos superando cualquier oferta. Bandera 72. 5 septiembre

BRILLANTES, ORO, PLATIno, boletos compro. Moneda 973. Teléfono 89866. 12 agosto

BOLETOS, JOYAS, brillantes, oro compro, supero cualquier oferta. Nueva York 25. Costado Club Unión. 31 Agosto

COMPRO RELOJES USADOS, descompuestos. Objetos antiguos, composturas garantidas de relojes, joyas. Portugal 638. C.

¡¡¡ BRILLANTES JOYAS !!! Oro, plata, monedas, compramos, superando cualquiera oferta. Huérfanos 1121. 28 Ag.

NOVIOS: ARGOLLAS ORO, 14 y 18 kilates, macizas, grabadas, desde $ 96 par. San Diego 780. Relojería Sportman. 31 Ag.

2.—Automóviles, camiones y vehículos.

OPORTUNIDAD, FLAMANTE bicicleta, mujer, vendo. Nataniel 176. 11 Agost.

FORD 1929 TURISMO FLAmante, véndese. Delicias 4424.

VENDO CARROCERIA CHEvrolet del 29. San Francisco 575. 12 Agosto

CONTRA DOLOR DE CABEZA Obleas Chinas Li-Wu-Pat. 6 Septiembre

ENSEÑO MANEJO Y MECANIca automóviles, profesor autorizado. Almirante Barroso 762. 31 Agosto

MANDE HACER SUS CARROcerías de carga y microbuses. Inés de Aguilera 1053. Plaza Almagro.

EMPAQUETADURAS PARA AUtomóviles y motores explosión, fabrico. Riquelme 913. Agosto 14

AUTOMOVILISTAS MANDEN transformar sus capotas y fundas al taller de M. Bastén. — Brasil 451. 22 Agosto

3.—Neumáticos, accesorios y garages

OCASION, CINCO RUEDAS Ford. Neumáticos 600 x 16, buen estado. Londres 11.

ESTACION DE SERVICIO FORD. Hernández y Cía. Especialidad en recambio de motores, modelos A y V-8. Unicos en Chile. Diez de Julio 340. — Teléfono 52100. 12 Ag.

PERGAMOIDES, TELAS DE capota, huinchas y toda clase de artículos tapicería para autos, encuentra en Santa Isabel 1850. Teléfono 86150. 28 Ag.

PAPELES PINTADOS
SALDOS
LIQUIDA
NUEVA YORK 29.

Agosta 31

5.—Arriendos ofrecidos.

$ 5, VIEL, CASAS MODERNAS, cuatro dormitorios, living, comedor, espléndidas dependencias, Rigoberto Chaparro. Ahumada 319.

400, INGLATERRA, MODERna, tres dormitorios, dependencias, Rigoberto Chaparro. Ahumada 319.

2,000, PARQUE FORESTAL, casa flamante, nueve piezas, dos baños, excelentes dependencias, garage. Rigoberto Chaparro. Ahumada 319.

SEÑORES ARRENDADORES, tengo buenos arrendatarios para sus propiedades, dé sus propiedades, dé sus casas a esta Oficina, toda seriedad, no cobra comisión. Fono 6031. Rigoberto Chaparro. Ahumada 319.

SE ARRIENDAN PIEZAS Y SE da pensión de mesa. Huérfanos 711.

ADMINISTRAMOS PROPIEdades Caja Propietarios. Santo Domingo 1249 17 Feb.-1941

ARRENDAMOS PROPIEDADES Caja Propietarios. Santo Domingo 1249. 17 Feb.-1941

6.—Abarrotes, comestibles y frutos del país.

PAPAYA. BROCKWAY, SIEMpre la mejor. Exijala a su repartidor Teléfono 51833. Set. 6

7.—Arboles y plantas

CRIADERO "VATEL" VIVERO Maipo, Buin: Realiza 2.000 Ciruelos D'Agen, reproducidos por patrón de semilla, 2.000 Almendros Princesa y Drake Soalling, 5.000 Olivos primera clase, variedad Sevillanos, Liguria y Empeltre, 1.500 Perales Bartlet. Precios sin competencia. Depósito: Irarrázaval 2569. 12 Agosto

EUCALIPTUS GLOBULOS, CIprés macrocarpa, para cerco; pino insignis, para bosque, frutales y forestales. Criadero Santa Marta. San Diego 2299. 9 Septiembre

ARBOLES FRUTALES, PLANtas, arbustos, tierra hoja, ofrece Criadero Corrial. Alameda esquina Arturo Prat. El vivero está situado al lado Estación Renca. Stp. 7

"El palacio de las lanas"
Avisa a su distinguida clientela y al público en general, que desde esta fecha ha cerrado su sucursal del P. Bulnes 448 y seguirá atendiendo como de costumbre en su Unica Casa de
21 de Mayo 669.

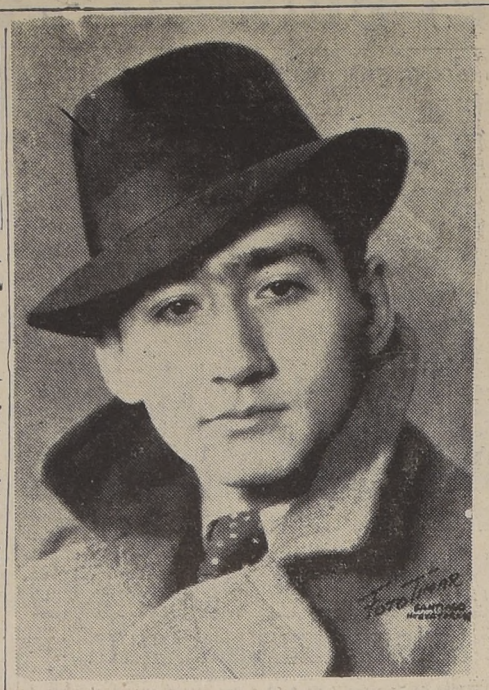

Una fotografía de 24 centímetros por 18 recibirá usted GRATIS colocando un AVISO ECONOMICO en esta SECCION. Por cada AVISO ECONÓMICO que usted coloque, solicite en la CAJA UN CUPON que le da derecho a una hermosa fotografía de los Estudios Fotográficos TIMAR, Nueva York 47.

SE DESPACHAN RECETAS A PRECIOS BAJOS
OPTICA INGENIERIA REICHBERG
SANTIAGO
AGUSTINAS 1131— FONO 80235
COMPLETO SURTIDO DE ANTEOJOS Y CRISTALES
VENTAS POR MAYOR Y MENOR
SE MANDAN MUESTRAS A PROVINCIAS

ALMACIGOS DE FLORES Y hortalizas. Despachamos provincias. Semillería Valenzuela. Mercado Central. 22 Agt.

NARANJOS, LIMONEROS, PALtos, olivos, eucaliptus, macrocarpas, pinos insignis y toda clase frutales, forestales, gran existencia a la vista, ofrece: Jardín Linderos. Bandera 890. 17 Agosto

9.—Artículos de escritorio, librería e imprenta.

PLUMAS FUENTES, ENCENdedores, arreglo. Galería Alessandri 30. 25 Agost.

10.—Aves y animales

MASHFOOD, VITA OVO (EN píldoras), para ponedoras, gran éxito; 2.40 paquete dos kilos, suelto $ 1.10 kilo; mash para pollitos; scratch food. Agrícola. San Diego 179. 24 Agosto

¡¡VITA OVO!! ALIMENTO concentrado para perros, 1.50 kilo. Agrícola. San Diego 179. 24 Agosto

CRIADORAS, INCUBADORAS, comederos, bebederos, nidales, trampa y brujos, Termostatos; lámparas, etc. Casa Hugo Holle, Huérfanos 1223. 21 Agosto.

11.—Belleza y peluquería.

MAQUINAS PERMANENTES, secadores termostáticos, fabricación francesa "Perma", repuestos, líquidos concentrados "Tru-Art", tinturas al aceite "Tru-Tone", precios convenientes. Pasaje Matte 81. Departamento 212 9 Septiembre

$ 25, PERMANENTE, ACEITE importado, sin electricidad. Duración 9 meses. Lazo Villacura, Puente 562, altos. 23 Agosto

ONDULACION PERMANENTE al croquiñol, sin electricidad, desde 20 pesos. Peluquería de la Cruz. San Antonio 380. Teléfono 84085. 19 Agsto.

PARA ARTICULOS DE SPORT
ALONSO E HIJOS
ES LO MEJOR
DELICIAS 2815

12 Agosto

¡¡SEÑORITAS!! APROVECHEN una linda permanente sólo $ 20 "Patricio" (frente Club de Señoras), Monjitas 758, Teléfono 74812. 22 Agosto

12.—Compra y ventas varias.

UTILES LAVANDERIA VENDO Catedral 2629. 11 Agosto

CHILOE 1829. VENDENSE: Lámparas, muebles, cuadros, libros. 12 Agosto

VENDO UNA TONELADA DE alambre N.o 24 galvanizado. San Francisco 575. 12 Agosto

COMPRO UNA MALETA DE auto, oferta. San Isidro 1795.

COMPRAMOS DENTADURAS dientes sueltos, usados. Bandera 72. 6 Septiembre

BOTELLAS Y SACOS VACIOS compro cualquier cantidad pagando los mejores precios Gay 2728. Teléfono 94201. 30 Ag.

APARATO RAYOS ULTRAvioleta, lámpara Soj Lux, vendo. Santa Elena 719. 10 Ag.

COMPRO MIMBRE POR CArros. Vicuña Mackenna 1348. 11 Agosto

14.—Diversos.

DENTADURAS COMPOSTUras rápidas, precios bajos. Rosas 2059. 6 Septiembre

POMPAS FUNEBRES, SAN Francisco frente Asistencia Pública. Teléfono 86071. La de mejor presentación, precios módicos. 13 Agost.

15.—Educación.

NUEVOS CURSOS BREVES Universidad Católica, recién inaugurados: Contabilidad, Taquigrafía, Dactilografía, Aritmética, Redacción e Inglés. Matrículas: Avenida O'Higgins 340 (baje), 11-12 M. y 6-7.30 P. M. Fono 74802. 24 Agosto

ACADEMIA CORTE CONFECción, sombreros, flores, juguetería. Ahumada 358. 29 Agosto

CURSOS RAPIDOS: TAQUIgrafía, contabilidad, redacción, dactilografía un mes. Instituto Comercial, Ahumada 358. 24 Agosto

INSTITUTO MORALES MAtus. Recomendado por Gobierno. Tenderini 151. Cursos rápidos, taquigrafía Morma. Inglés, Dactilografía ¡¡ 10 días!! 8 Sept.

APRENDA INGLES CORRECtamente, método propio. Contabilidad. Curso rápido. Instituto Anglo - Americano. Huérfanos 1235. 24 Agosto

GRAN PAPELERIA CENTRAL
MATIAS COUSIÑO 119
Frente Casa Muzard
Llegó un lindo surtido de Papeles importados a precios de verdadera realización. Floreados. Ponceados, dibujos modernos y lisos imitación pintura, lavables.

23 agosto

IMPORTANTE LA ESCUELA Chile de Telegrafía Eléctrica, ofrece a la juventud de ambos sexos los cursos de telegrafía y Radio Telegrafía. Matrícula abierta. Bascuñán 260.

ENSEÑO GUITARRA POR música y oído. Nataniel 242.

CONTABILIDAD, REDACCION, Aritmética, Ortografía; cursos individuales, colectivos, diurnos, nocturnos. Enseñanza garantida, perfecta. Escritura máquina en quince días. Taquigrafía, 2 meses. Profesorado especialista. Solicite prospectos. Instituto de Contabilidad. Fundado 1922. Santo Domingo 1030. Teléfono 69595. 22 Agt.

CONTRA GRIPPE, OBLEAS Chinas Li-Wu-Pat. 6 Septiembre

ENGLISH ACADEMY, DEDIcase enseñanza privada: inglés, taquigrafía, contabilidad, dactilografía, aritmética. — English Shorthland, Agustinas 1739, teléfono 69372. 19 Agosto.

NUEVOS CURSOS RAPIDOS: Dactilografía (tacto), taquigrafía, redacción, contabilidad, telegrafía, corte-confección, sombreros, sastrería, peinados artísticos, manicure. Diplomas legalizados. Solicítense prospectos. Instituto Técnico. Santo Domingo 1307. Teléfono 64310. 12 Agost.

¡OJO! "MECANICA DENTAL": modas, sombreros, peinados, manicure, sastrería, contabilidad, etc. Rápido, moderno, económico, garantido. Internado señoritas, moral agradable. Acreditadas Escuelas Politécnicas Profesionales "Diaz-Gascogne". Fundadas 1914. Reconocidas Supremo Gobierno. Santo Domingo 670. Teléfono 60468. 31 Agosto

16.—Fotografía, cine y útiles científicos

PARA REVELADOS, COPIAS, ampliaciones, prefiera la Casa Hans Frey. Huérfanos 1066, segundo piso. 22 Agt.

17.—Ocupaciones buscadas:

MATRIMONIO JOVEN, DESEA trabajo, él como mayordomo, maquinista planta eléctrica cuidador y ella para quehaceres de casa. Muy buenos informes como sereno de la Cía. Disputada Las Condes. Escribir: Calle Borja 195. C. A. R.

18.—Ocupaciones ofrecidas.

LAVANDERAS, APLANCHADOras, necesito, "Lavandería Alemana". Providencia 1445. Agt. 13.

CARPINTEROS DE BANCO, para puertas, ventanas, necesito Chiloé 1120. 12 Agost.

MAQUINISTAS TUPICEROS, necesito. Chiloé 1120. 12 Agost.

SE NECESITAN COSTURERAS competentes para confección fina de señora. Bandera 104. 12 Agost.

NIÑAS PARA LIMPIAR NUEces, necesito veinte, prefiero vivan cerca. Delicias 3536. 12 Agost.

NIÑAS PARA ENVASE, NECEsitamos. Fábrica de Calzado. Colón 2349. 12 Agost.

FABRICA DE CAJAS CARTON, necesito forradores a domicilio. Rosas 937, fondo. 12 Agost.

COSTURERAS ESPECIALISTAS en blusas finas, necesítanse Vicuña Mackenna 100. 13 Agost.

FABRICA CALZADO. NECESItamos aparadoras. Santa Elena 1487. 13 Agosto

NECESITO COCINERA Y EMPlead para mano. San Ignacio 56. 17 Agosto

NECESITO APLANCHADORA. Santa Filomena 170 12 Agot.

S. SACK
FIERRO
SAN PABLO 1179
MORANDE 817

NECESITAMOS NIÑAS que sepan bien el envase Victor Manuel 2208, Aycahuer y Cía. 12 Agosto

NECESITO ZURCIDORAS Competente para fábrica de medias Camilo Henríquez 896. 12 Agosto

NECESITO TORNERO EN bronce. San Vicente 916. 12 Agosto

TEJEDORAS LANA, COMPEtentes, necesito. Av. Matta 344. 12 Agosto

FABRICA DE CALZADO. SANta Rosa 2414. Necesita aparadoras. 12 Agosto

NECESITAMOS 15 ENSACADOras de botellas. Vicuña Mackenna 1348.

NIÑA TOMAR PUNTOS MEdias, necesito, y muchacho para mandados. Merced 750.

BORDADORAS SINGER, NEcesito. Competentes. Merced 750.

EMPLEADA PARA LA COCINA se necesita. Bilbao 1206, recomendaciones.

CONTRA RESFRIOS: ¡OBLEAS Chinas Li-Wu-Pat. 6 Septiembre

—Domésticos.

NIÑA PARA COMEDOR COMpetente, buenos informes, necesita Hotel de primera; La Bolsa 87. Agt. 12

NECESITO CUIDADOR QUINta, cocinera y niña mandados. Mercado Central. Rosa Suazo.

NECESITO EMPLEADA PARA la cocina y otra para las piezas. San Ignacio 56.

NECESITO EMPLEADA PARA todo servicio, buen sueldo, para poca familia. Pedro Lagos

19.—Residenciales, hoteles, restaurants

RESIDENCIAL PRESTIGIADA, comidas primera; piezas calle, matrimonio, $ 800, $ 500; caballeros, $ 400, $ 300. Turistas $ 15 diario. Rosas 1251. 17 Agosto

HOTEL AITOR, UNICO EN SU género, completamente transformado. Centralísimo, limpio, honorable y el más económico; espléndida comida española. Estado 45. Teléfono 84474. 6 Septiembre

PENSION HONORABLE, PIEzas, baños anexos. Amunátegui 232. 13 Agost.

20.—Materiales de construcción.

PROPIETARIOS ANTICIPO dinero para instalación de alcantarillado, agua, gas, planos y presupuestos por el contratista autorizado de la Oficina, hago reparaciones valorizando las propiedades, regularizando rentas de arrendamiento. Oficina Del Río. Bandera 552. 12 Agost.

PINTURA PASTA, SACK. 31 Agost.

ADOBES, MADERAS, PUERtas cortinas, tejas, baldosas Toesca 1849. 14 Agosto

LAS PINTURAS EXITOL SON garantía, pintar con ellas, economía, surtido brochas, pinceles Santo Domingo 1037. Lado Cía. Gas. 9 Septiembre

PUERTAS, VENTANAS, OTROS materiales construcción vende Ocasión. Avenida España 410.

TECHOS: EN FABRIca Canalización encontrará lo que necesita, dimensiones, precios bajos Matucana 551. 6 Sep.

CONTRA RESFRIOS: OBLEAS Chinas Li-Wu-Pat. 6 Septiembre

PAPELES PINTADOS $ 1.20 rollo. Nueva York 29. Sep. 7

¡¡FIERRO, TECHO ACANALADO!!! consulte precios. Barraca Chacabuco 12. 5 septiembre

¡¡ MATERIALES DEMOLICIÓN!! Liquidamos a cualquier precio por entrega del local. San Diego 1758. 14 Agosto

¡¡ DEMOLICION !! FIERRO redondo, platino, T, TT, cañerías, rejas, canales, caballetes, maderas, pino, robles álamo, y otros materiales. San Diego 1260. 14 Agosto

ALAMBRE
CAÑERIA
METAL DESPLEGADO
S. SACK
San PABLO 1179
MORANDE 817

GUIA PROFESIONAL

ABOGADOS

MULLER RIVERA HNOS. Morandé 291 — Oficina 21 Nulidad matrimonios, posesiones efectivas, asuntos familia Atención gratuita 3-4 31 agosto

LISANDRO SANTELICES Huérfanos 1112. Teléfono 86831. 9 enero

CONTADORES

CONTADOR EXPERTO AUTOrizado atiende toda obra contable. Francisco Medel Casilla 3478. Teléfono 52596. 11 Oct.

MEDICOS

Dr. RAIMUNDO RATINOFF Asma — Corazón Broncopulmonares — Rayos X Manuel Rodríguez 764 Teléfono 84639 agosto 15

DOCTOR DIMINSTEINS Exclusivamente enfermedades señoras. Partos, Rayos X Diatermia Ahumada 47 31 agosto

GASTON RAMIREZ Piel — Sífilis — Venéreas Monjitas 779 25 Agosto

PROFESOR STUTZIN Ex-Director Hospital Berlín. Riñón, vejiga, urinarias, perturbaciones psicofísicas, glandulares, impotencia (Sexología). Teléfono 61473. Santo Domingo 792. 9 Septiembre

Dra. LUISA PACHECO DE AVILES Médico - Cirujano Señoras. y Niños. Tratamiento esterilidad femenina. Consultas de 2 a 4. Nataniel 475.— Fono 86762. N|o

Mac-Iver 663. N|O

Dr. HERNAN HEVIA PARGA Especialidad: Sífilis y enfermedades de la piel Huérfanos 930, cuarto piso. Oficina 44 6 a 7 1|2 P. M. 17 Agost.

DOCTOR CASTANON Exclusivamente pulmón Consultas 6-7 Agustinas 1269, edificio LA NACION 4.o piso Teléfono 82222-45457 N|O

Dr. PABLO RAFFO SIVORI Medicina Interna. Sotomayor 31. Teléfono 93335. 7 Sep.

WAUGH ROJAS Cirugía Impotencia sexual. Várices. Hemorroides. Miraflores 459 Teléfono 82149 31 agosto

DOCTOR LOIS Catedral 1467 Urinarias: de 2-4 Fono 64364 8 Septiembre

Dr. VEGA MACHER Exclusivamente pulmón, tisiología Avda. Vicuña Mackenna 371 Solicite hora Fono N.o 65090 9 Sept.

Dr. GORGEWSKY Rayos X Estómago, hígado Broncopulmonares - Diabetes 2 a 5 Almirante Barroso 57 8 Septiembre

GIRON Niños, 2-4 Moneda 859 — Teléfono 40474 21 agosto

INSTITUTO ENFERMEDADES DEL CORAZON Dr. GROSS Titulado Europa, Chile EXCLUSIVAMENTE PARA ENFERMOS DEL CORAZON Central 84 — Teléfono 84242 5 Septbre.

ERNANI PARODI Piel — Sífilis — Venéreas Arturo Prat 177 15 Agost.

GUSTAVO LOPEZ PATIÑO 6—8 Moneda 973, piso octavo Oficina 837. Teléfono 89845. 30 Agosto

BEDOYA HUNSDOEFER Enfermedades sangre. Gonorrea. Piel. Venéreas, Rayos X para piel. 1-5 Moneda 1685 9 Septiembre

FAIVOVICH Corazón — Pulmón — Estómago Rayor X. Nataniel 426.—63975. 29 Ag.

OCULISTAS

GUSTAVO LOPEZ PATIÑO 6—8 Moneda 973, piso octavo Oficina 837—Teléfono 89845 31 Jul.

OPTICOS

OPTICA KOHN Pasaje Matte 23.— Casilla 1509 3 Dic.-1

OPTICA HERRMANN Instituto especialista en anteojos Estado 40 Enero 23

CONSULTORIO OPTICO Anteojos para recetas oculistas. Bandera 290 30 Ag.

DENTISTAS

DR. ARMANDO RODRIGUEZ Cirujano-Dentista. Andrés Bello 976. 9-12; 2 1.2-5 1|2. placas completas sin paladar, succión. neumática. 4 septiembre

Dr. HECTOR PACHECO P. Extracciones difíciles, puentes, placas modernas. De 3 a 7, edificio "La Nación". Agustinas 1269. Teléfonos: 82222-47506. N|O

LINDAS DENTADURAS ARTIficiales modernas y tapaduras en horas: Salazar Raijer. Moneda 821. Teléfono 52909. 3, 7, 1|2. 6 Septiembre

WENCESLAO MUÑOZ Dentaduras artificiales Teléfono 63628 San Diego 374 Feb. 24-41

MECANICOS DENTALES

MECANICO DENTAL Dentaduras, placas, composturas dos horas. Puede operarlas. Nueva York 14. 11 Agosto.

DENTADURAS Placas, composturas, dos horas Precios módicos. Barahona San Francisco 120 31 agosto

MATRONAS

AMELIA MATUS Avenida España 441 Teléfono 94104 8 Septiembre

BLANCA FISCHER Avenida España 60 Teléfono 92788 8 Septiembre

B. IZQUIERDO Partos. Atención esmerada Honorarios antiguos. Santa Lucía 152 — Teléfono 62786 31 agosto

ERCIRA GODOY DE CONtreras. Vicuña Mackenna 514. Teléfono 60285. 30 Ag.

BLANCA PINEDA Recibe pensionistas. Consultas gratis San Diego 267 7 Septiembre

SEÑORA MORAL Embarazos normales o patológicos. Suturas. Casos urgentes. General Mackenna 1038, entre Puente y Bandera, Departamento 1. Teléfono 63668.— No hay plancha 31 agosto

MERCEDES DARRIGRANDI. Ultimos adelantos. Tratamientos indoloros. Métodos, rejuvenecer Monjitas 335.- Teléfono 66844. 14 Agosto.

TERESA DE CARMONA Alonso Ovalle 613 Teléfono 63230 Agosto 23

PRACTICANTES

ESCOBAR Venéreas, Inyecciones. San Antonio 281. 9 Septiembre

VETERINARIOS

CLINICA VETERINARIA Americana Hospital perros, gatos Consulta permanente Providencia 265. Teléfono 45224. 8 Septiembre

En matemático rush final y muy bien corrido por Flores Cap Ducal se impuso en la prueba céntrica del Hip. Chile

TOCA (FIRMAMENT) Y CASIOPEA (SCHOPENAHUER) SALIERON DE PERDEDORES.— GERBERA (54.40), DIANA, ANGOLINA ($ 48.70), MALILME ($ 310.80 EL MEJOR SPORT DE LA REUNION) Y MONSIEUR BEAUCAIRE, SE ADJUDICARON LOS HANDICAPS DE VELOCIDAD

Muy buenos dividendos se registraron en la mañana de ayer en el Hipódromo Chile, siendo el más alto el proporcionado por Malilme, que al adjudicarse la primera serie de los compromisos de velocidad, repartió $ 310.80 por unidad.

Una densa neblina impidió ver parte del desarrollo de las cinco primeras carreras.

De nuestros recomendados ganaron tres: Toca, Diana y Angolina, lo que constituye un buen acierto. Hacemos la relación de las diversas competencias en las que no hubo incidencias:

PRIMERA CARRERA

No pudo verse el desarrollo de la prueba de apertura, debido a la densa neblina que cubría la cancha.

Sólo al final vinieron a distinguirse los competidores, y Toca apareció galopando a la vanguardia, llegando al disco cuando llevaba cuatro cuerpos sobre My Lady que algo avanzó en los últimos metros. Tercera a dos cuerpos y medio, Hypatia y cuarta Heil.

SEGUNDA CARRERA

Sólo pudo apreciarse su desarrollo en la recta final.

Aparecieron en punta, Ofelia con Casiopea, empeñada en reñida lucha por el puesto de honor, lucha que se prolongó hasta el disco, en donde Casiopea obtuvo la ventaja mínima sobre su enemiga.

Tercera Grecia, a dos cuerpos y cuarta Hullabaloo.

TERCERA CARRERA

Como la anterior, sólo pudo verse durante el desarrollo de la tierra derecha, en donde Lantelme apareció cortada un cuerpo sobre el resto del grupo que actuaba compacto.

Frente a las galerías surgió Gerbera, que, enérgicamente maquineada por Marchant, comenzó a descontar con seguridad la ventaja que le llevaba la puntera, y aunque ésta se defendió guapamente, no pudo impedir que la pupila de Carrasco la batiera por cabeza.

Tercera Juza, a un cuerpo y medio y cuarta Grace Moore.

DIANA EN LA CUARTA

Una laboriosa victoria obtuvo nuestra recomendada Diana en la cuarta carrera, handicap sobre 1,200 metros.

Poco pudo apreciarse el desarrollo en las primeras distancias, pero cuando el lote volcaba la curva final se vió a Guapa y Diana en los puestos delanteros, las que tan pronto pisaron la recta se trabaron en lucha por el sitio de honor, logrando Diana pequeña ventaja sobre su enemiga, pero al final hubo de apelar a todas sus energías para detener la fuerte atropellada de Ismir que sucumbió a sólo medio pescuezo de nuestra favorita.

Tercera Bromalina, a pescuezo y cuarta Guapa que se paró mucho al final.

ANGOLINA EN LA QUINTA

En forma estrecha se impuso nuestra recomendada Angolina en la quinta carrera, repartiendo $ 48.70 por unidad de $ 5.—

El lote movió compacto, pareciendo Gold King el puntero, pues la neblina impedía ver con claridad.

En los comienzos del derecho, Angolina pasó a dos saltos a la vanguardia y tomando clara ventaja sobre sus rivales se aseguró desde temprano la victoria, pues cuando Farisea atropelló con grandes bríos por el lado exterior, ya era tarde, y nuestra favorita pudo derrotarla por un pescuezo. Tercera Noctorella, que abonó un gran placé y cuarto Gold King.

CAP DUCAL EN LA LARGA

Prueba céntrica del meet era el premio "Longo", handicap sobre 2,400 metros, que tuvo un interesante desarrollo y reñido final y en donde Cap Ducal se impuso estrechamente sobre Rotschild y Loncocapiro.

En una línea movió al pequeño grupo cuando se dió la partida, siendo Marañón el primero en destacar sus colores en el extremo delantero, vigilado muy de cerca por Bonheur que actuaba sobrado a sus flancos. En tercer lugar, a dos largos, se ubicó Rotschild; cuarto Loncocapiro a igual distancia y al fondo, en cómodo galopón, Cap Ducal.

Durante la primera pasada por la recta, Bonheur se apareó a Marañón, y casi en una línea desfilaron frente al disco, sin que variara la situación y el orden de los restantes.

En la recta de los 1,200, Bonheur rebalsó la línea de carrera de Marañón, y entonces el jinete de éste afirmó a su cabalgadura dejando libre a la vanguardia al pupilo de Miceli, mientras los demás reducían las distancias, quedando el grupo en fila indiana a la altura de los 900, y compacto poco antes de volcar el codo final.

Fué aquí cuando Marañón volvió de nuevo a la delantera, al tiempo que Bonheur se entregaba batido, mientras por fuera avanzaban Rotschild y Loncocapiro, y Cap Ducal era armado por su jockey, aprestándose para la lucha final.

Frente a la popular, Rotschild y Loncocapiro pasaron en una línea al puesto de peligro, en medio del vocerío entusiasta de sus partidarios, que los alentaban con sus gritos, y cuando parecía que la carrera se resolvería entre uno de ellos, Flores lanzó por fuera al favorito y en matemático rush en la misma meta obtuvo medio pescuezo sobre Rotschild que por igual distancia aventajó a Loncocapiro. Cuarto Mister Lee; quinto Marañón y último Bonheur.

SORPRESA DE MALILME EN LA PENULTIMA

Un dividendo de proporciones, $ 310 con $ 5, repartió Malilme al hacer suya la penúltima carrera, primera serie de los compromisos sobre 1,200 metros.

Tras corta espera funcionaron las cintas, siendo Sonámbulo el primero en apoderarse de la delantera, vigilado por Missisipi, Vodka, Far Molto Tempranero y Malilme, mientras los restantes actuaban muy agrupados, cerrando el paso India Brava y Faranga.

Dejado atrás el codo de los 900 metros, La Internacional pasó a seguir a Sonámbulo, mientras Jamaica por el lado exterior y al llegar a la curva final, emparejaba posiciones con el leader.

En los comienzos de la recta, Malilme avanzó desde el centro del pelotón y con gran facilidad pasó al galope al frente, terminando el recorrido con cuerpo y cuarto de ventaja sobre Faranga, que inútilmente trató de darle caza al final. Tercero, Tempranero, a un cuerpo y cuarto de Sonámbulo; quinto Jamaica y última, India Brava.

MONSIEUR BEAUCAIRE EN LA DE CLAUSURA

Un nuevo descalabro para la cátedra fué la prueba de clausura, en donde el triunfo lo alcanzó Monsieur Beaucaire, que abonó $ 53.10 por unidad.

Cacheteo se posesionó del extremo delantero tan pronto como se alzaron las cintas, vigilado por Solex que luego forzó el tren y pasó a dirigir la carrera, quedando segundo Cacheteo y a continuación Ventosilla, Capulín, Unamuno y Monsieur Beaucaire, cerrando el paso Alma Negra, que movió con pequeña desventaja.

En el orden expuesto se desarrollaron las acciones hasta la altura de las populares, en donde Solex fué dominado por Unamuno que pareció el seguro vencedor, pero en los cien metros finales se hizo presente con gran empuje, Monsieur Beaucaire y casi sobre la raya le dió caza, batiéndolo por medio pescuezo.

El tercer lugar, a dos cuerpos y medio lo conservó Solex y cuarto Capulín.

Nuestra favorita Diana derrota estrechamente a Ismir y Bromalina en una de las series de velocidad.

Cap Ducal, después de ganar el handicap de fondo. Fué muy bien conducido por Pedro Flores

Cap Ducal precede estrechamente a Rotschild y Loncocapiro en la prueba básica del Ch.

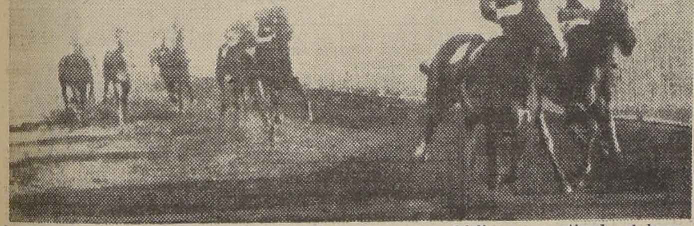

Casiopea se impone en la segunda, por media cabeza sobre Ofelia, y repartiendo el buen sport de $ 67.70 con 5.

Malilme gana al freno la mejor serie de los handicaps de velocidad repartiendo $ 310.8 con 5, el mejor dividendo en la mañana. Lo escoltan Faranga y Tempranero

Noticias del Comisariato del H. Chile

1.a O. Maira (Promisora), reclamó contra R. Morales (My Lady) por estorbarlo en la partida.

Se multó en $ 100 a O. Vergara porque a juicio del Juez de Partida, fué el causante del contratiempo sufrido por Promisora.

2.a L. Araya, (Buena Rosca) reclamó contra G. Toro, (Hullabalco), y éste contra F. Irigoyen (Casiopea), por estorbarlo en los 600 metros. Desestimado.

3.a Se autorizó el cambio de monta de Lutén, y se multó en $ 100 a D. Vásquez por no hacerle peso.

J. González (Irlandesita), reclamó contra R. Zamudio (Grace Moore), y éste contra G. Cabrera (Lantelme), por estorbarlo a poco de partir.

J. Silva (Barletta), también reclamó contra Cabrera por estorbarlo en la curva final.

Se suspendió a Cabrera por 2 reuniones en el Hipódromo.

4.a J. 2.o Olivares (Dinah), reclamó contra J. C. Gaete (Farrutita), por estorbarlo a poco de partir.

Se multó en $ 100 a J. C. Gaete.

Se dejó constancia de que "Flor de Espino" y "Sirocco" se estrellaron casualmente al partir, moviéndose desmejorados.

5.a J. F. Marchant (Nínive) reclamó contra G. Cabrera, (Bárbara Lee), y ésta contra R. Olguín (Golden Arrow), y éste a su vez contra M. Ocampo (Hibou) por estorbarlo en los 900 metros.

Se multó a Olguín en $ 100 E. Castillo, dió cuenta de que Atamán se atravesó al levantarse las huinchas, partiendo rezagado.

7.a P. Flores (Vodka) reclamó contra M. Ocampo (Lilian Harvey) y éste contra F. Poblete (Icticina) por estorbarlo en la partida.

S. Arellano (India Brava), reclamó contra O. Vergara (Plauto); ésta contra F. Poblete (Icticina), y éste a su vez contra E. Castillo (Missisipi) por estorbarlo a poco de partir.

Se suspendió a Castillo por 2 reuniones en el Hipódromo.

Se llamó al preparador F. Peralta para que explicara la carrera irregular de Malilme.

Peralta expuso que en su última presentación el caballo corrió con toda su confianza, lo que le manifestó a su propietario, quien lo jugó con fe. Agregó que en esta oportunidad, manifestó al propietario que, en vista de su defección anterior, creía que el caballo no tenía mayor opción, pero que el jinete llevaba instrucciones de hacer lo posible por ganar, lo que en realidad ocurrió.

El propietario de Malilme corroboró lo expuesto por Peralta y agregó que en su última carrera la había jugado grueso, y que, en esta oportunidad, ni un boleto.

Se llamó al preparador y al jinete de Jamaica, para que explicaran la carrera producida por esta yegua, y la forma de conducirla.

Se acordó dejar abierta una investigación al respecto, para lo que se cita a Elías y a Gastón Sepúlveda, como también a su propietario para el jueves 15 del presente en la cancha.

8.a O. Gutiérrez (Indolente), reclamó contra G. Cabrera (M. Beaucaire), y éste contra F. Irigoyen (Capulín), por estorbarlos en la partida. Casual.

A. López (Alma Negra), reclamó contra O. Vergara (Balancín) por estorbarlo en la tierra derecha. Desestimado.

El Juez de Partida multó en $ 100 a E. Castillo, por no obedecer sus órdenes; e indultó a Salto de Agua que estaba suspendido por indócil.

VENTAJOSO REMATE JUDICIAL DE QUIEBRA

EN LOS AUTOS DE LA

Quiebra Sociedad Ferrocarril puerto y balneario de Quintero

por orden de la SINDICATURA DE QUIEBRAS DE SANTIAGO

Mínimums rebajadísimos. (Sexto Remate).

Ante el Segundo Juzgado Civil de Mayor Cuantía de Santiago, en los autos de la quiebra de la Soc. Ferrocarril, Puerto y Balneario de Quintero, se llevará a efecto el **26 DE AGOSTO DE 1940, A LAS 15 HORAS**, el remate de las siguientes propiedades que la Sociedad fallida posee en BALNEARIO DE QUINTERO, del Departamento de Quillota:

MANZANAS:	Avaluo Fiscal	Mínim.
Manzana N.o ciento veinte	$ 60,000	$ 4,500
Manzana N.o ciento veintiuno	" 60,000	" 4,500
Manzana N.o ciento veintidós	" 60,000	" 4,500
Manzana N.o ciento veintitrés	" 60,000	" 4,500
Manzana N.o ciento veinticuatro	" 60,000	" 4,500
Manzana N.o ciento cuarenta y siete	" 60,000	" 4,500
Manzana N.o ciento cuarenta y ocho	" 60,000	" 4,500
Manzana ciento cuarenta y nueve	" 60,000	" 4,500
Manzana N.o ciento cincuenta	" 60,000	" 4,500
Manzana N.o ciento cincuenta y dos	" 60,000	" 4,500
Manzana ciento cincuenta y siete	" 60,000	" 4,500
Manzana N.o ciento sesenta y seis	" 105,000	" 7,600
Manzana N.o ciento sesenta y siete	" 140,000	" 10,000
Manzana N.o ciento sesenta y ocho	" 143,000	" 10,000

FORMA DE PAGO:

El precio del remate se pagará íntegramente al contado dentro del tercer día de efectuada la subasta.

BOLETA DE GARANTIA: A la orden del señor Síndico de Quiebras de Santiago, equivalente al 10 o|o del mínimum asignado a cada Manzana.

Demás bases y antecedentes en la Secretaría del Segundo Juzgado Civil de Mayor Cuantía de Santiago, (autos de la quiebra de Quintero, cuaderno de Administración) y en la Sindicatura de Quiebras de Santiago, Ahumada N.o 236, Of. 914. Abogado Sr. LUIS RONDANELLI R.

EL SECRETARIO.

PASTILLAS BRONCOSAN ALIVIA LAS AFECCIONES de LAS VIAS RESPIRATORIAS

ANEXO N.o 2 "QUINTA NORMAL"

AVENIDA MATUCANA N.os 816 - 824.

DEPENDIENTE DE LA

SUCURSAL N.o 4 DE LA

CAJA DE CREDITO POPULAR

Inició sus operaciones de Préstamos sobre:

Objetos varios y ropa en general

LA MAS ALTA TASACION
EL MAS BAJO INTERES
EL MAS LARGO PLAZO.

ATIENDE: de 9 a 12 y de 14.30 a 17 horas.

AVENIDA MATUCANA N.os 816 - 824.

RESULTADOS GENERALES DE LAS CARRERAS DE AYER (Pista regular)

677 Primera carrera. — Premio LEONCILLO. — Serie A. — 1,200 metros. — $ 8,000 al 1.o.

		Gan.	Pl.
644 1.o	TOCA, 54 kilos, por Firmament y Monjita, del Stud El Rosarino, jinete O. Vergara	7065	2806
2.o	My Lady 51, R. Morales	730	508
3.o	Hypatia 54, G. Cabrera	3053	1811
4.o	Heil 51, A. Bravo	644	329
—	Asturias 51, D. A. Vásquez	240	165
	Barcelona 54, P. Flores	1576	1249
	Chopi 51, L. Araya	87	73
	Nota Alegre 51, G. Toro	108	53
	Paulette 54, E. Orellana	703	421
	Promisora 51, O. Maira	121	127
		14327	7542

Ganada por 4 cuerpos; el 3.o a 2 1/2 cuerpos.
Tiempo: no se tomó.
Preparador del ganador: A. Muñoz.
No corrieron: Agua Marina y La Serrana.

DIVIDENDOS

Ganador de Toca	$ 8.60
Placé de Toca	5.80
Placé de My Lady	9.20
Placé de Hypatia	6.20

679 Segunda carrera. — Premio LEONCILLO. — Serie B.—1,200 metros. — $ 8,000 al 1.o.

		Gan.	Pl.
1.o	CASIOPEA, 54 kilos, por Schopenhauer y Carambola, del Stud Ebeache, jinete F. Irigoyen	1077	665
2.o	Ofelia 52, J. Rodríguez	1890	1330
3.o	Grecia 54, M. Quezada	9266	3735
4.o	Hullabaloo 51, G. Toro	619	387
	Buena Chica 54, R. Zamudio	735	473
	Buena Rosca 51, L. Araya	624	227
	Colombiana 54, P. Flores	419	228
	Jeune Fille 51, M. Salazar	209	163
	Mad. Bolland 54, E. Castillo	470	307
	Oblea 54, M. Ocampo	1637	1291
	Piedra Lisa 52, L. Jara	1830	1330
	Ramolina 51, F. Poblete	165	176

Ganada por 1/2 cabeza; el 3.o a 2 cuerpos.
Tiempo: no se tomó.
Corrieron todos.
Preparador del ganador: C. Covarrubias.

DIVIDENDOS

Ganador de Casiopea	$ 67.70
Placé de Casiopea	9.90
Placé de Ofelia	7.50
Placé de Grecia	5.90

670 Tercera carrera. — Premio LORNA. — 5.a Serie. —1,200 metros. — $ 6,500 al 1.o.

		Gan.	Pl.
621 1.o	GERBERA, 49 kilos, por Joy Bird y Moldavia, de la señora G. Carrasco, jinete J. F. Marchant	2248	1371
613 2.o	Lantelme 50, G. Cabrera	2841	1471
613 3.o	Juza 54, H. Inda	1749	1440
621 4.o	Grace Moore 49, R. Zamudio	1661	882
613	Quinturray 56, O. Núñez	2107	1056
613	Irlandesita 54, Julio González	301	218
621	Lelili 54, M. Quezada	6293	3262
549	Barletta 53, J. Silva	2427	1158
613	Karezag 52, R. Olguín	841	552
629	Siga Siga 52, M. Ocampo	6308	3578
613	Cuchufleta 50, R. Cárdenas	1931	925
361	Lutén 49, O. Maira	118	117
		28825	16131

Ganada por cabeza; el 3.o a 1 1/2 cuerpo.
Tiempo: no se tomó.
Preparador del ganador: Juan Carrasco.
No corrió: El Patrón.

DIVIDENDOS

Ganador de Gerbera	$ 54.40
Placé de Gerbera	16.40
Placé de Lantelme	15.70
Placé de Juza	15.90

680 Cuarta carrera. — Premio LORNA. — 4.a Serie. — 1,200 metros. — $ 6,500 al 1.o.

		Gan.	Pl.
598 1.o	DIANA VI, 53 kilos, por Hechicero y Dalistrata, del señor J. Salinas, jinete M. Quezada	5947	2952
630 2.o	Ismir 61, P. Flores	1105	650
614 3.o	Bromalina 48, G. Cabrera	1571	1262
613 4.o	Guapa 48, J. F. Marchant	6601	3089
582	Flor de Espino 59, J. Silva	380	298
550	Cedrowa 56, M. Ocampo	76 0	2795
—	Dinah 53, S. Olivares	2484	1085
614	Farrutita 53, E. Gaete	441	283
550	Facherida 52, B. Sandoval	31	33
581	Sirocco 52, O. Vergara	4023	2695
613	Pernod 48, L. Jara	1798	1158
621	Baceta 47, R. Olguín	1903	915
621	Habanita 46, R. Zamudio	2203	1053
		36187	18291

Ganada por 1/2 pescuezo; el 3.o a pescuezo.
Tiempo: 1.16 1/5.
Preparador del ganador: C. Quezada
No corrió: Gold Mine.

DIVIDENDOS

Ganador de Diana VI	$ 25.80
Placé de Diana VI	11.—
Placé de Ismir	32.30
Placé de Bromalina	19.10

681 Quinta carrera. — Premio LORNA. — 3.a Serie. — 1,200 metros. — $ 6,500 al 1.o.

		Gan.	Pl.
610 1.o	ANGOLINA, con 54 kilos, por Islam y Sonatija, del Stud El Parque, jinete E. Orellana	3548	1954
523 2.o	Farisea 51, J. Rodríguez	3630	1717
638 3.o	Noctorella 50, E. Canales	754	493
478 4.o	Gold King 56, F. Irigoyen	7145	2220
536	Yola 63, J. Alarcón	847	723
538	Bárbara Lee 59, G. Cabrera	3061	1906
6 1	Atamán 54, E. Castillo	6377	3938
614	Owens 51, L. Ramírez	709	413
614	Nínive 50, J. F. Marchant	4389	2726
638	Golden Arrow 49, R. Olguín	3918	1863
564	Hibou 49, M. Ocampo	1460	731
189	Viento Fresco 48, J. Sánchez	4821	2069
		40700	19531

Ganada por pescuezo; el 3.o a 4 cuerpos.
Tiempo: 1.15.
Preparador del ganador: A. Castro.
Corrieron todos.

DIVIDENDOS

Ganador de Angolina	$ 48.70
Placé de Angolina	15.70
Placé de Farisea	17.20
Placé de Noctorella	69.60

682 Sexta carrera. — Premio LONGO. — 2,400 metros. — $ 15,000 al 1.o.

		Gan.	Pl.
648 1.o	CAP DUCAL, con 53 kilos, por Eton y Plus Ultra, del Stud Bermeo, jinete P. Flores	13778	2945
654 2.o	Rotschild 54, M. Ocampo	5552	1609
648 3.o	Loncocapiro 47, J. Marchant	9237	2839
554 4.o	Mister Lee 46, R. Olguín	3136	1131
665	Bonheur 53, G. Sepúlveda	5521	548
630	Marañón 52, O. Ulloa	5085	1153
		42269	11516

Ganada por 1/2 pescuezo; el 3.o a 1/2 pescuezo.
Tiempo: 2.37 3/5.
Preparador del ganador: D. Sotomayor.
Corrieron todos.

DIVIDENDOS

Ganador de Cap Ducal	$ 13.—
Placé de Cap Ducal	9.40
Placé de Rotschild	12.60

683 Séptima carrera. — Premio LORNA. — 1.a Serie. — 1,200 metros. — $ 7,500 al 1.o.

		Gan.	Pl.
647 1.o	MALILME, con 57 kilos, por Bacchus Rex y Parlamentaria, del Stud Tirana, jinete E. Acenjo	585	471
535 2.o	Faranga 49, J. F. Marchant	5164	3385
432 3.o	Tempranero 53, O. Ulloa	3105	193
519 4.o	Sonámbulo 53, J. Silva	846	634
600	Vodka 60, P. Flores	2572	1001
647	Missisipi 59, E. Castillo	1348	352
665	Icticina 58, F. Poblete	411	352
647	Far Molto 53, R. Olguín	800	2699
331	India Brava 53, S. Arellano	8267	3343
617	Lilian Harvey 51, M. Ocampo	3003	35[illegible]
617	Jamaica 50, G. Sepúlveda	3018	11[illegible]
364	Plauto 50, O. Vergara	1104	8[illegible]
647	La Internacional 48, E. Canales	602	2[illegible]
		42822	19[illegible]

Ganada por 1 1/4 cuerpo; el 3.o a 1 cuerpo.
Tiempo: 1.14 2/5.
Preparador del ganador: F. Peralta.
No corrió: Pretencioso.

DIVIDENDOS

Ganador de Malilme	$ 310.80
Placé de Malilme	46.20
Placé de Faranga	10.50
Placé de Tempranero	23.80

684 Octava carrera. — Premio LORNA. — 2.a serie. — 1,200 metros. — $ 7,000 al 1.o.

		Gan.	Pl.
583 1.o	MR. BEAUCAIRE, con 52 kilos, por Falso Dios y Azpeitía, del señor S. R. Levy, jinete G. Cabrera	3953	23[illegible]
623 2.o	Unamuno 51, J. Rodríguez	1309	85[illegible]
623 3.o	Solex 54, M. Quezada	5012	208
595 4.o	Capulín 54, F. Irigoyen	4055	1321
618	Don Diego 59, O. Núñez	224	718
615	Alma Negra 57, A. López	2256	1125
618	Balancín 56, O. Vergara	4201	1592
614	Cacheteo 53, O. Ulloa	8095	2550
615	Ventosilla 53, P. Flores	7741	2508
86	Bacarat 53, J. F. Marchant	5517	1723
523	Rondana 53, R. Morales	1605	885
615	Indolente 51, O. Gutiérrez	1365	729
638	Pichanga 50, R. Zamudio	2232	769
		49603	17981

Ganada por 1/2 pescuezo; el 3.o a 2 1/2 cuerpos.
Tiempo: 1.15.
Preparador del ganador: J. Donati.
Corrieron todos.

DIVIDENDOS

Ganador de Mr. Beaucaire	$ 53.10
Placé de Mr. Beaucaire	13.50
Placé de Unamuno	33.70
Placé de Solex	14.—

AVISOS ECONOMICOS CLASIFICADOS

RODOLFO HAMMERSLEY
AGUSTINAS 1090
esq. BANDERA
FRENTE BANCO LONDRES
Cas. 3898 - Teléf 88075

PARA FIERRO, SACK. 31 Ag.

CEMENTO MELON, SACK. 31 Ag.

FIERRO ACANALADO, GALvanizado. Morandé 817. 31 Ag.

S. SACK. BARRACA fierro. San Pablo 1179. Morandé 817. Precios bajos. 31 Ag.

COMPRO MARMOL PLANchas o pedazos. San Pablo 1143. 25 Agosto

ZUNCHOS LISOS, AMPOLLAdos, Sack. 31 Ag.

PINTURA DE PASTA, SACK. 31 Ag.

¡¡GRAN EXISTENCIA!!! PUERtas, ventanas, galerias, maderas, arretillas. Arturo Prat 227. 16 agosto

PUERTAS, VENTANAS, FEnix.— Delicias 739. 31 Julio.

PARA CORTINAS METALIcas. San Diego 1458. 24 agosto

FIERRO REDONDO, CONSTrucción, Sack. 31 Ag.

FIERRO GALVANIZADO LISO San Pablo 1179. 31 Ag.

¡ ¡ DEMOLICION!! LIQUIDAmos toda clase materiales. San Antonio esquina Monjitas. 14 Agosto

PUERTAS, VENTANAS STANdard. Gran surtido de materiales nuevos, usados, bajos precios. Ofrece, Almacenes moteriales para construcción. Santo Domingo 1135, teléfono 80323. 24 Ag

CIELO DE YESO EN PLANchas a $ 5.60 el m.2. Cornizas, Terrir. San Luis de Francia 1650 entre Maule y Nuble. 30 Ag

22.–Motores, maquinarias y artículos eléctricos.

PICADORAS PASTO, CROSley N.o 2, en perfecto estado, vendo. Martínez de Rozas 3351. 15 Agost.

TRILLADORA CASE 36", MAdera con relimpiador, acero, gran ocasión. vendo. Martínez de Rozas 3351. 15 Agost.

VENDO TRACTOR FORDSON, seminuevo. Martínez de Rozas 3351. 15 Agost.

GRAN OCASION VENDO ROmana francesa, hasta 3.100 kilos, especial animales: pasto y carro Decauville, molino marca Giro, para harina integral, piedra francesa, 0.40 dtro., radiadores a vapor, ventilador 12", compresoras de aire; transmiciones 45 a 70 m|m, descansos, bolitas y de metal, consolas, cables, rodillos bronce para calandra, llaves, compuerta y válvulas hasta 7", bombas hasta 10", calderas, winches, brocas de acero para mina, cuñas de acero. Martínez de Rozas 3351. 15 Agost.

RUEDA HIDRAULICA DE FIE rro, vendo. Esperanza 538. 13 Agosto

TORNO, CEPILLADORA, TAladro, prensa, y picadora pasto, esmeril, calderos, transmisiones, descansos, poleas y correas. Ocasión vendo. Phillippi 36. 8 Septiembre

TRILLADORA MODERNA 24 Case Motor acoplado Case, ofrece Chacabuco 63. M 20 agosto

CANERIAS, CORREAS, POleas, Descansos, Ejes, Vigas doble Té, Tubos acero, Cables ldem, Materiales diversos. Chabuco 63. 20 agosto

MOTORES LOCOMOVILES 6, 8 caballos, Tractores, Arados, Rastras Ensiladoras, Picadoras, Palas, Buey, Destroncadoras Chacabuco 63. 20 agosto

TRANSMISIONES, EJES, DEScansos, consolas, machones, poleas de acero "American": correas. uniones y pasta para correas. Ofrece: Küpfer Hnos. S. A. C.— Libertad 58. 17 Agosto

¡IMPRENTA! CUALQUIER MAquinaria encontrarán permanentemente. San Diego 230. Facilidades pago. Agosto 22

23.–Máquinas de escribir y coser.

MAQUINAS COSER VENDO cuotas mensuales, Huérfanos 920; 4.o piso, oficina 409. 13 Agosto

COMPRO MAQUINAS COSER. también empeñadas, voy domicilio. Lira 933, teléfono 51370. 25 Agosto

MAQUINAS ESCRIBIR VENDO pagaderas mensuales. Huérfanos 920; 4.o piso, oficina 409. 13 Agosto

VENDO MAQUINA UNDERwood. Avenida España 64. 10 Agosto

MAQUINAS "SINGER" ENTREgamos facilidades pago. Mac Iver 162. 23 agosto

MAQUINA ESCRIBIR, VENDO. Carmen 340.

MAQUINAS CORNELY, BORdadoras, caladoras, enseñanza gratis. 21 de Mayo 562. Agosto 19

24.–Muebles, menajes y artículos sanitarios.

¿NECESITA DINERO URGENte? Mande a remate o venta, en privado sus muebles, joyas u otros objetos, a la Casa Marticorena. Moneda 856, donde se le anticipará el 50 o|o de su valor. 10 Sept.

COCINA GAS, COCINAS ECOnómicas, vendo pagaderas mensuales. Huérfanos 920; 4.o piso, oficina 409. 13 Agosto

OPORTUNIDAD VENDO. DORmitorio, comedor y hall. Eleuterio Ramirez 1331. 14 Agt.

CONTRA DOLOR DE MUElas: Obleas Chinas Li-Wu-Pat. 6 Septiembre

¡¡URGENTE!! DORMITORIO, comedor, confortable marquesas, varios. Carmen 790. 22 Agosto

¡¡POR VIAJE!!! VENDO DORmitorio, comedor confortable moderno. Nataniel 681. 22 agosto

¡¡¡GRAN LIQUIDACION!!! Muebles coloniales modernos, sillas docena $ 180. Libertad 1441. 16 Agosto

COCINA ECONOMICA GRANde y una romana 500 kilos, ocasión vendo. Esperanza 521. 15 agosto

¡¡BAÑOS!!! LA MEDIDA QUE necesite. Tiene "Mérida" Fabricante. Chacabuco 12. 5 Septiembre

MUEBLES ESTILOS MODERnos y precios bajos, sólamente n fábrica "AFA". Roberto Espinoza 1284. (Dos cuadras Avda, Matta). Concedemos créditos. 5 septiembre

ANTIGUA FABRICA "EL PORvenir", Sazié 2450. Teléfono N.o 63820. Muebles modernos, macizos, dormitorios, comedores, escritorios, halls, etc. Grandes facilidades. $ 100 pie y 20 mensuales. Especialidad profesorado 2 Septiembre

¡¡¡ATENCION!!! COMPRE SUS muebles, nuevos o usados de ocasión, máquinas Singer, grandes facilidades pago. Unicamente. San Diego 1877. 16 Agosto

COCINAS ECONOMICAS CAMbios arreglos, pidalas a Perich. fabricante. San Alfonso 642. 14 agosto

MUEBLES TODOS ESTILOS, solamente en la Fábrica San Diego 277 - 281. Teléfono 74895. Condiciones ventajosas. Se reciben muebles en pago. 15 Agosto

¡CREACIONES EXCLUSIvas!. Muebles de alta calidad Especialidad en terciados y enchapados. Fábrica de Muebles Las Delicias, Avenida Bernardo O'Higgins 3035. Visite nuestro establecimiento, el más surtido de Santiago. Precios bajos. Facilidades (sin recargo). 12 Agt.

¡GRAN OPORTUNIDAD! Por inaugurar nuestro nuevo y grandioso local, ofrecemos a los precios más bajos de Santiago, el más variado y extenso surtido Solamente muebles de calidad. Facilidades, sin recargo. Muebleria Rosenblatt. Avenida Bernardo O'Higgins 1160. Agosto 13

¡¡INCREIBLE PERO CIERTO!! Nadie puede vender más barato, lindos amoblados, mimbre fantasias, variados colores, andaderes, cunas, cochecunas. San Diego 38.

COLCHONES LANA, coties, crin, encontrará en Colchonería Francesa Refacción a domicilio. San Diego 9. Teléfono 86259. 24 Agosto

COMPRE SUS MUEBLES EN Fábrica Imperio. Economía, calidad, elegancia. Grandes facilidades. Casa Chilena, Delicias 2887. 2 Septiembre

MUEBLERIA "HOLLYWOOD". Bandera 166. Ofrece dormitorios, comedores confortables, etc. Facilidades sin fiador. 26 Agosto

$ 420, DORMITORIO: OTRO $ 680; amoblado comedor, $ 590; hall confortable; máquina Singer; marquesas; salita; ropero; mesa; silla, vendo urgentísimo. Lira 933. 17 Agost.

EMPAQUETADURAS DE ASbesto, surtido completo, algodón y cáñamo engrasado, Klinguerit y goma en planchas, válvulas para vapor y agua, cañerías, fittings y demás artículos del ramo, ofrece a precios sin competencia Fundición Grajales. Calle Grajales 2548, Santiago. 13 Ag.

¡¡OCASION VENDO!! AMOblados dormitorios, comedor y muebles sueltos. Delicias 2456. 22 Agt.

MUCHAS MUEBLERIAS ENcontrará, pero... la San Francisco tiene honradez comercial, más de cincuenta años. San Antonio 62. 26 Ag.

MUEBLES PARA COCINA, construcción sólida. hechuras perfectas. Precios económicos. Fábrica Chacabuco 13. 1.o Spbre.

CATRES VENDO, CUOTAS mensuales, escribir. Casilla 3862. 13 Agosto

¡¡¡COCINAS ECONOMICAS!!! Buenas, bonitas, baratas. Irene Mérida. Fabricante Chacabuco 12. 1.o Spbre.

¡¡¡CALENTADORES!!! GAS, carbón, leña. Construcción sólida, garantida. Fábrica "Mérida", Chacabuco 12. 1.o Spbre.

25.–Modas e interés para el hogar.

BORDADORAS EN TRAJES A máquina. Arturo Prat 1490.

MANDE FORRAR SUS BOTONes únicamente en "AUSONIA", Monjitas 792, descuento a talleres. 18 agosto

FAJAS LARGAS MEDIDA REgalo sostén S 50. San Diego 63. Peletería Kriman.

COMPRO ABRIGOS DE PIEles, usados. Coquimbo 615. Teléfono 50734. Agt. 22

CONTRA NEURALGIAS: ¡Obleas Chinas Li-Wu-Pat! 6 Septiembre

¡¡PIELES!!, CONFECCIONES, transformaciones, cueros para adornos. Precios rebajados. El Canadá, Merced 301. 16 Agt.

MADAME SARHA, MODISTA competente, ajuares de novia, traje sastre, abrigos y todo lo concerniente al ramo. Precios módicos. San Antonio 57. Teléfono 61520. 23 Agosto

PARA BOTONES FORRADOS, únicamente "AUSONIA", Monjitas 792. Descuentos a talleres. Agosto 1.0

OCASION UN VELO NOVIA, verlo. Amunátegui 232.

DAMOS CREDITOS TRAJES, abrigos, capas, pieles. Coquimbo 615. Teléfono 50734. 20 Agosto

MODAS Y TRANSFORMACIOnes. Precios bajos. Fantasias y Sombreros. Avenida España 51. 7 Septiembre

FACILIDADES PAGO, GALVEZ 717. Traje sastre, batas, tapados, capas zorros. 24 agosto

26.–Mudanzas y transportes.

TRANSPORTES DENTRO Y fuera de Santiago. Seriedad, seguridad y garantía. Fono 65337. Alameda 1661. 30 Ag.

MUDANZAS Y TRANSPORTES Santiago, Valparaiso, San Antonio, camiones propios, seriedad y responsabilidad. Exposición 230. Teléfono 91646. 4 septiembre

27.–Negocios e instalaciones, compra y venta.

VENDO, LA UNICA ACADEmia de billares y cerveza, con local e instalaciones para bar y Restaurant, un cuarto cuadra Plaza de Armas. Eyzaguirre 523. San Bernardo. 12 Agosto

POR CAMBIO RESIDENCIA, véndese Almacén poco capital, ventas comprobadas, pólizas de incendio, canón habitación conveniente. Nataniel 598. 12 Agt.

MAQUINAS HACER CHUPEtes helados. Industria lucrativa, ofrezco aqui y provincias. R. Correa, Delicias 1737. 17 Agosto

HABIENDOSE EXTRAVIADO la póliza de seguros N.o 4.789, extendida por la Mutualidad de Carabineros, queda nula.

FUENTES SODA, CAFETEras Express, loncheras bar, baños maria. Doy funcionando aquí y provincias. Facilidades pago. Unica fábrica. R. Correa, Delicias 1737. 17 Agt.

28.–Objetos y animales perdidos.

SE GRATIFICARA BIEN A LA persona que devuelva un lente de carrera Zeiss, perdido plaza de Armas el domingo a las 21.30 horas. Dirigirse: Rosas 3114 A. Fono 93706. 13 Agosto

HABIENDOSE EXTRAVIADO el título provisorio N.o 5315 por cinco acciones de la Compañia Electro Siderúrgica e Industrial de Valdivia, a favor de doña Amanda Benavente de Benavente, queda nulo por haberse dado aviso a la Compañia. 12 Agosto

30.–Préstamos, acciones y bonos.

¿NECESITA DINERO URGENte? Mande a remate o venta, en privado sus muebles, joyas u otros objetos, a la Casa Marticorena. Moneda 856, donde se le anticipará el 50 o|o de su valor. 10 Sept.

PROPIETARIOS, REGULARIzo rentas de arrendamiento, pago deudas, hago reparaciones, anticipo dinero. Oficina Del Rio, Bandera 552. Teléfono 69693. Casilla 2313. 12 Agost.

DINERO LISTO, HIPOTECAS primeras, segundas. Del Rio. Bandera 552. 12 Agost.

CARLOS OSSANDON, BANDEra 168. Tramita préstamos hipotecarios, en las mejores condiciones. 31 Agosto

DINERO PARA HIPOTECAS. desde $ 10.000, ofrece constantemente. Capitalistas encontrarán magníficas inversiones al mejor interés. Oficina Propiedades Jorge Cristi Salamanca. Morandé 291. 17 Agosto.

PROPIETARIOS, ANTICIPO dinero para cancelar deudas, hago reparaciones, valorizando propiedades, regularizo rentas de arrendamiento. Del Rio. Bandera 552. 12 Agosto

31.–Productos medicinales.

DEBILIDAD SEXUAL, EN ALgunas formas de impotencia, falta de energía o vigor. Recomiéndase tónico reconstituyente "Tabletas Strong'. Solicitelas farmacias. Base: Calcio, fósforo, hierro. 28 Agosto

GONORREA, BLENORRAGIA, afecciones vejiga. Sellos "Wonder" Keller" son un desinfectante de las vías urinarias, por su fórmula precisa y su acción balsámica. Base: Sándalo, Anhidrometilencitrato de Hexametilentetramina. Solicítelos en farmacias. 28 Agosto

AFECCIONES AL HIGADO, ESTreñimiento, recomiéndase "Tabletas Jewel". Su fórmula contiene: áloes, jalapa, extracto bliar, boldo, etc. Pídanse en farmacias. 28 Agosto

FARMACIA "LA NACION" Simón Bolivar 298, Plaza Manuel Rodríguez. Laboratorio, recetas y análisis. Precios bajísimos. Teléfono 86075. 26 Agost

32.–Propiedades compran.

CONTRA GRIPPE, OBLEAS Chinas Li-Wu-Pat. 6 Septiembre

COMPRAMOS PROPIEDADES, Caja Propietarios. Santo Domingo 1249. 17 Feb.-1941

33.–Propiedades venden.

92,000, PARA RENTA REGALAse edificio, dos departamentos independientes, modernos, centralísimos, asoleados; dos dormitorios, comedor, closets, patio, baño, cocinas instaladas. No Cajas. Facilidades. Directamente: Manuel Rodriguez 764.

VENDO NEGOCIO SURTIDO, Hacienda "Aculeo", Rigoberto Chaparro. Ahumada 319. 11 Agost.

$ 105,000, VENDO SITIO, POblación Teatro Oriente, próximo Providencia. Del Rio. Bandera 552. 12 Agost.

120.000. BUNGALOW, VENDO terminándose. México 417, entre Santa Ana y Bolivar, cerca Irarrázaval. Fono 80210.

VENDEMOS PROPIEDADES.— Caja Propietarios. Santo Domingo 1249. 17 Feb. 1941

$ 1.000 DE PIE ENTREGO CAsitas de tres y cuatros piezas se pagan con $ 86 mensuales largo plazo, únicamente obreros con su libreta al día, con más de un año de imponentes. Vendemos sitios con facilidades. Morandé 450. Oficina 22.

VENDO PRECIOSA CASA EN Ñuñoa, calle Berlín 429.

VENDEMOS FUNDOS. CAJA Propietarios. Santo Domingo 1249 17 Feb. 1941

REPARAMOS PROPIEDADES Caja Propietarios. Santo Domingo 1249. 17 Feb. 1941

AGRICULTORES, OFREZCO 50 hectáreas cerca mar Cartagena, 60 hectáreas en Algarrobo, siembra de cebada, papas, maíz, arvejas, lentejas, garbanzos, maravilla, linaza etc. poco capital, suelo grueso, semi regado, doy en medias, arriendo o con participación convenida, gánase 5 meses; libre. 50.000. Aravena. Huérfanos 1350. 17 agosto

35.–Radios e instrumentos de música.

CASA ELBO, ANTIGUA FIRma Alemana, fundada Antofagasta 1905. Gran variedad pianos, facilidades. Rosas 1225. Teléfono 61754. Compro pianos contado, tasación equitativa. 9 Septiembre

PARA INSTRUMENTOS DE banda, nuevos, usados y com posturas, siempre el campeón: Rodolfo Spiller. Rosas 3050. 12 Agost.

RADIOS MODELO 1941, $ 80 pie, $ 65 mensuales, importadas, garantidas. San Diego 233. 8 Septiembre

¡¡¡CASA MORSE!!! SAN DIEgo 247. Teléfono 61313. La única que repara su Radio por un precio más bajo. 24 Agosto

CONFS RADIOS, GArantidas, voy domicilio. Teléfono 48092, atención rápida 27 Agosto

LIQUIDAMOS VICTROLAS ORtofónica Victor. San Diego 844. 21 Agosto

RADIOS GENERAL ELECTRIC vende Radio Electrón. San Diego 718. Teléfono 67948. Reparaciones de radios todas marcas.

CAMBIE SU RADIO VIEJA por una modelo 1941, donde Metcalfe y Cia. Ltda., Avenida Bernardo O'Higgins 2548. Pida Ud. una demostración sin compromiso. Teléfono 91889. 3 Sept.

¡¡¡NO COMPRE JUGUETES!!! Pruebe, Radio "Phillips", desde $ 100 mensuales, únicamente en Ahumada esquina Delicias. Set. 2

REPARACIONES RADIOS, Garantidas, voy a domicilio. Teléfono 48092, atención rápida. 27 Agost.

RADIOS GENERAL ELECTRIC vende "Radio Electrón", San Diego 718. Teléfono 67948. Reparaciones de Radios de todas marcas. 30 Sep.

COMPOSTURAS RADIOS, GArantidas, vista cliente técnico americano. Fono 69489. Catedral 1264. 30 Ag.

REPUESTOS Y ACCESORIOS para radio, cómprelos en Centr-l Electric, Morandé 281. 17 Agosto.

37.—Notificaciones y citaciones

ASOCIACION DEL CANAL Maipú. — De conformidad a los Estatutos, citase a junta general ordinaria de accionistas para hoy miércoles 31 del presente, a las 18 horas, en el local de la Asociación. Teatinos N.o 349, of. 3. — El Directorio. 31 Jul.

38.—Sastrerías e indumentaria.

SASTRERIA "LA ELEGANCIA" ternos, abrigos, facilidades pago. San Pablo 2585. 8 Sept.

VISTA EN SASTRERIA "ARgentina". San Pablo 1279. Fono 69093. Grandes facilidades Casimires última novedad. 6 Septiembre

SATRERIA DRINBERG SAN Antonio 470. Entrega ternos, sobre medida, recibo hechuras finas, concedemos créditos. 6 Septiembre

SASTRERIA RHODE. TERNOS de medida. Las mejores hechuras. Bascuñán 76. Teléfono 95125. 22 agosto

¡¡¡SASTRERIA LERNER!!!.— Corte al gusto más exigente. Grandes facilidades. San Diego 214. 4 septiembre

SASTRERIA "EL CREDITO Nuevo", entrega ternos y abrigos con grnades facilidades de pago. San Pablo 2675. 31 Agosto

$ 350, TRAJE FORRADO EN geda, Guendelman, sastre. San Diego 850, lado Teatro Caupolicán. 24 Agosto

CASIMIRES NACIONALES desde $ 25 metro; importados $ 55. Depósito directo de fábricas. Casa Salazar, Avenida Bernardo O'Higgins 2783 (Alameda). ¡¡Precios excepcionales durante este mes!!. 21 Agosto

SASTRERIA SALAZAR: CABAlleros, niños. Extenso surtido. corte elegante, precios incompetibles. ¡Visítela! Avenida Bernardo O'Higgins 2783 (Alameda). ¡¡Precios excepcionales durante este mes!!. 21 Agosto

MAMELUCOS Y GUARDApolvos, para hombres y niños. Ofrecemos directamente al público. Fábrica La Perfecta, San Diego 891.

39.–Talleres y composturas.

PARA GRABADOS y ESTAMpados en metales únicamente: "Casa Leiva". San Diego 165. 21 Agosto.

MAESTROS MARCOS ESPEcialidad calzado ortopédico.— Esmeralda 834. Fono 68666. 6 septiembre

40.–Judiciales.

AMPLIACION INVENTARIO solemne.— El 21 del presente ,a las 16 horas, practicaré en mi oficina, Bandera 341, secretaría del Tercer Juzgado Civil de Mayor Cuantía, ampliación de inventario solemne de los bienes del interdicto don Jorge Rojas Alvarez.— El secretario. 19 Agst.

PARTICION DE BIENES DE D. Julio Vicuña Subercaseaux. Por decreto del partidor don Antonio Varas Muñoz, ordenose ampliar inventario solemne fijándose el 20 del presente a las 16 horas en Oficina del actuario. Secretaria del 4.o Juzgado Civil. Emilio Puyó. Agosto 1940. 20 Agosto

QUINTO JUZGADO CIVIL. — Por resolución de siete del presente concedióse posesión efectiva herencia intestada de doña Elisa Truffy Chembesse a doña María Berta y Juana Blanca Truffy Chembesse y Ana Tiedemann Truffy.— Secretario. 12 Agt.

SEGUNDO JUZGADO, EN CINco agosto, concedió, con beneficio inventario, y conforme artículo 44 ley herencias, posesión efectiva intestada de doña Ismenia Graciela López a sus hermanos Julia Ofelia, Daniel 2.o Gaspar y Antonieta López. 14 Agt.

SEGUNDO JUZGADO, EN CINco agosto 1940, concedió posesión efectiva herencia intestada de doña Virla Santander, a sus hijas Virla e Inés Baeza Santander, sin perjuicio cónyuge don Clodomiro Baeza. Practicaré inventario solemne 14 actual, 15 horas.— Letelier. 12 Agt.

REMATE: MARTILLERO Enrique González E., rematará 17 del presente 10.30 horas, Moneda 1316. Máquina escribir Royal x 1075303. Mostrador con vitrina, estantes cuatro puertas con vidrios; balanza Dayton N.o 51984. Juicio Martorrel Hnos. con Cooperativa Empleados Públicos. Primer Juzgado Menor Cuantía. El Secretario. 13 Agosto

EL 3er. JUZGADO CIVIL DE este departamento, por auto de 5 de julio último ha concedido al Fisco, con beneficio de inventario, la posesión efectiva de la herencia de doña Berta González Gutiérrez. Practicará inventario solemne de los bienes el Notario de Hacienda, don Luis Azócar A., en su oficina de Morandé 283, el 16 del presente a las quince horas. Dios guarde a Ud. 12 Agosto

AUTO 5 DE AGOSTO, PRESENTE año, Primer Juzgado decretó la posesión efectiva de la herencia intestada de don Humberto Vásquez Cofré a favor de su cónyugue, doña Gumercinda Navarrete de Vásquez y sus hijos legítimos, Julio, Ernesto, y Heriberto Enrique.— El Secretario. Agt. 13

POR RESOLUCION DE SEGUNdo Juzgado Civil de esta ciudad, se ha ordenado citar parientes de los menores, Ferrari Salazar para el 14 del presente, a las 15 horas, fin deliberal nombramiento de curador. Secretario. Agt. 13

POR RESOLUCION DE 21 DE junio último, del Primer Juzgado Civil, concedióse posesión efectiva herencia intestada de Benildo Vergara de Martínez, a Matías Armando Martínez Vergara, sin perjuicio derechos cónyugue sobreviviente. Agt. 14

PRIMER JUZGADO CIVIL, agosto cinco, concedió posesión efectiva herencia intestada dejada por doña Teodosia Navarro Campos, a sus herederos Juan Félix, Rosendo, Juan de Dios, Manuela del Carmen y Gerardo Navarro Campos.— Tramítase con arreglo arts. 40-44, Ley 5427. Agt. 13

INVENTARIO.— EL 14 DEL presente, 15 horas, practicaré, en secretaría Primer Juzgado Civil Mayor Cuantía, inventario bienes de los ausentes, don Abraham Gatica Foulón y doña María Foulón.— Puelma, secretario. 12 Agosto

QUINTO JUZGADO CIVIL.— Por resolución de 8 del presente, concedióse, con beneficio de inventario, posesión efectiva herencia intestada de don Lorenzo Carbacho Gatica a don Héctor don Rodolfo Hernán y doña Julia Olga Elisa Carbacho Pugarts. 40-44 de la Ley 5427.—Secretario Agt. 13

QUINTO JUZGADO CIVIL.— Por resolución de nueve del presente, concedióse posesión efectiva herencia intestada, quedada al fallecimiento de doña Minervina Donoso vda. de Ojeda a don Alfredo Vildósola Donoso; a doña Julia Vildósola Donoso y a doña Carlota Vildósola Donoso. El Secretario. Agt. 14

PRIMER JUZGADO CIVIL concedió posesión efectiva herencia intestada de Raúl Brull Alvarez a Rómulo, Lucrecia, Rosa, María, Rogelia, Emma, Martha, Ana, Ulises, Mario y Francisco Brull Alvarez.—Tramítase conforme artículos 40-44, Ley 5427. Secretario. Agt. 13

TERCER JUZGADO CIVIL.— Por auto de 8 de agosto en curso, ha concedido al Fisco, con beneficio de inventario, la posesión efectiva de la herencia dejada por don Diego Portales Torres. Practicará inventario solemne de los bienes el Notario de Hacienda, don Luis Azócar A. el 19 del presente a las quince horas en su oficina de Morandé 283. Agt. 14

QUINTO JUZGADO CIVIL Santiago, causa N.o 89080, Antonio Masle, demanda a Juana Agripina Morales Espinoza, labores del sexo, con último domicilio en Santiago y actual paradero ignorado, pidiendo se declare nulo su matrimonio por incompetencia, Oficial Civil actuó ceremonia, y acompaña documentos con citación, Juzgado proveyó "traslado" y confirió citación documentos, ordenando también fijación domicilio dentro de emplazamiento bajo apercibimiento legal, y notificación mediante avisos en extracto.— Secretario. Agt. 12

BOMBAS

11.a CIA. DI POMPIERI POMpa Italia: D'ordine del Sg. Capitano, chiamo la compagnia ad esercizio per Lunedi 12 del corrente mese alle ore 21.45. Uniforme di lavoro, riunione in Quartiere. Raccomanadi Pora.— L'Aiutante. 12 Agosto

8.a CIA. DE BOMBEROS "LA Unión es Fuerza". Cito a la Cia. a reunión extraordinaria para el día lunes 12 de agosto en curso, a las 19.30 horas, en el Cuartel. Tabla: Admisión de voluntarios y demás asuntos que se susciteren. El Secretario.

CUERPO DE BOMBEROS DE Ñuñoa. 2.a Cia. "La Vida por la Humanidad". Por orden del capitán, cito a las Cia. a ejercicio para el miércoles 14 del presente a las 21.30 horas. Punto de reunión el cuartel. Uniforme de trabajo. El Ayudante. 14 Ag

2.a COMPAÑIA DE BOMBEros "Esmeralda". — Citase a la Cía. a ejercicios los días 12 y 14 del presente, a las 22 horas. Punto de reunión: el cuartel. Uniforme de trabajo. —El Ayudante.

¿Desea usted saber cuántos somos? Proporcione al empadronador sus datos exactos

MEMORANDUM DE "LA NACION"

AGOSTO
12
LUNES

SANTOS DE HOY:
Stos. Macario y Julián, mrs. y Clara, vg.

SANTOS DE MAÑANA:
Stas. Helena, vg., Aurora, Hipólito y Casiano.

BOLETIN METEOROLOGICO

INFORMACIONES DE SANTIAGO

TEMPERATURAS DEL AIRE (día 11). — Mínima: 4.99 C., a las 7 horas.
Máxima: 19.89 C., a las 14 horas 35 minutos.
HUMEDAD RELATIVA DEL AIRE (día 11). — Mínima: 39 o|o, a las 14 horas 50 minutos.
Máxima: 100 o|o, a las 7 horas 20 minutos.
SOL. — Sale, a las 7 horas 24 minutos. Puesta a las 18 horas 12 minutos.
LUNA. — Sale, a las 13 horas 39 minutos del día 12. Puesta a las 3 horas 50 minutos del 13.
FASE. — Luna llena el 17 del presente mes.

BOLETIN DEL TIEMPO
(Redactado a las 20 horas del domingo 11 de agosto de 1940).
Ha reinado buen tiempo con nubosidad parcial desde Puerto Montt al Norte. Más al Sur siguió con lluvias y vientos fuertes del Noroeste.
PRONOSTICO. (VALIDO HASTA LAS 20 HORAS DE HOY LUNES 12 DE AGOSTO).
Continuará bajo la influencia depresionaria la parte Austral del territorio.
ARICA A COQUIMBO. — Bueno. Nublados o neblinas locales. Vientos del Suroeste.
ACONCAGUA A MAULE. — Bueno. Nublados o neblinas locales. Vientos del Suroeste.
CORDILLERA (CENTRAL). — Algo nuboso.
NUBLE A CHILOE. — Bueno con nublados en el Norte de la zona. Tendencia a lluvias con vientos del Norte en la parte Sur.
GUAFO A EVANGELISTAS (COSTA). — Lluvias y chubascos Vientos muy fuertes del Oeste.

PERSPECTIVAS PARA LAS PROXIMAS 48 HORAS

Bueno desde Cautín al Norte.

MINISTERIO DE DEF. NACIONAL. Oficina Meteorológica de Chile.

Turno de Boticas

Las siguientes baticas estarán de turno en la semana comprendida entre el 10 y el 17 de agosto:
Santa Mónica, J. Otero, Brasil 77; Alemana, Sapiain y Cia., Rosas 2002; Londres, L. Oyanedel, San Pablo 4101; Moderna, E. Silva, Mapocho 2999; Real, B. Salemén, Rosas-Sotomayor; La Rosa, B. O'Higgins 3309; Bremen, A. Arellano, J. J. Pérez 5273; Bentjerodt, A. Bentjerodt, Estado-Plaza; Unión, B. Sagües, San Ignacio-Franklin; Santa Fé, S. Sariego, Carmen 1393; Burgos, P. Burgos, G. Avenida 6264; El Llano, C. Videla, G. Avenida 3468; Belga, Kanter y Cia., San Diego 591; El Parque, R. Zamorano, Dieciocho 702; La Salvadora, E. Santelices, Av. Matta 329; La Sanitaria, A. Torres, Bascuñan 698; Padig, P. Vuskovic, Hamburgo 26; Bulnes, L. Espinoza, Borgoño 311; Prado, J. y. de Vergara, Av. Independencia 2598; Urgencia, L. Garcés, Av. Irarrázaval 2702; M. Montt, B. Cristi, Av. M. Montt 26; Zeiss, O. Zeiss, Av. Apoquindo 24; Recasol, D. de Recabarren, Sevilla, 1505; Maipo, J. Leixelar, Av. Recoleta 2051; Vivaceta, M. Calderón, Pinto 2081; La Recoleta, F. M. Contreras, Av. Recoleta 237; San Cristóbal, D. Ramírez, Av. Recoleta 997; Seminario, R. Gamboa, Seminario 101; Radium, R. Saa, Av. M. Montt 2562.

DEFUNCIONES

Zoilo Flores García, 49 años; Ricardo Gaimes Sotomayor, no se indica; Avelino Campos Boza, no se indica; Eduvina Soto, 75; Segundo Rosales Aránguiz, 64; María Zúñiga Alarcón, no se indica; Zoila Vargas Carreño, 44; María Rojas Pacheco, 32; Ester Aravena Osa, no se indica; Isidora Pinto Pinto, 61; Juan Olave Valenzuela, no se indica; Rosa Estay Jorquera, 48; María Améstica Soto, 90; Albina Valdebenito Gómez, no se indica; Miguel B. Silva Droguett, 87; Vicente Suárez Alarcón, 80; Margarita Figueroa Núñez, no se indica; Celia Guerra González, no se indica; Aurora Hidalgo Zúñiga, no se indica; Hilda Flores Hidalgo, no se indica; Raquel Salas Ormado, 23; Rosa Marín Alvarado, no se indica; Aurifeo Hidalgo H., 90; Petronila Díaz Arias, 32; Nicolasa Salinas Salinas, 85; Antonio González Saco, no se indica; María Mercedes Robles de Cuevas, no se indica; Carmela Villalón Góngora, no se indica; Teresa Urzúa Vargas, no se indica; Mercedes Vásquez Ponce, no se indica; Rosario Moya, no se indica; Juana Rojas Rojas, no se indica; Beatriz García Gómez, no se indica; Mercedes Torres Gajardo, no se indica; Luis Marchant Vergara, no se indica; y 16 menores de un año.

BIBLIOTECAS Y MUSEOS

BIBLIOTECA NACIONAL — Avenida O'Higgins entre Mac-Iver y Miraflores. Funciona de 9.30 a 12.30 horas y de 14.30 a 20.20 horas.
SOCIEDAD DE FOMENTO FABRIL. — Biblioteca Industrial.— Moneda 159 diariamente de 9.30 a 12 y de 14.30 a 18.30 horas menos los sábados en la tarde y festivos.
SOCIEDAD NACIONAL DE MINERIA.—Abierta al público de 9 a 12.30 y de 14.30 a 20.30 horas en Moneda 759.
MUSEO DE HISTORIA NATURAL. — Quinta Normal de Agricultura abierto todos los días de 9.30 a 12 horas, y de 14.30 a 18 horas.
NACIONAL DE BELLAS ARTES — Palacio de Bellas Artes. Parque Forestal abierto todos los días de 9.30 a 12 horas y de 14.30 a 17 horas.
HISTORICO NACIONAL — Moneda 620 abierto todos los días a las 18 horas. Las Secciones de Historia Civil y Militar han sido trasladadas a Miraflores 50.

LLAMADOS DE URGENCIA

Asistencia Pública San Francisco 80 teléfono 69191; Posta N.o 2 de la Asistencia Pública Maule esquina de Chilee teléfono 85498; Posta N.o 3 de la Asistencia, Chacabuco esquina de Compañía teléfono 83838; Asistencia Pública de Ñuñoa Villaseca esquina de Irarrázaval N.o 1017, teléfono 61542; Asistencia Pública de Providencia Manuel Montt 808 teléfono 89958; Prefectura de Carabineros Moneda esquina de Morandé teléfono 60131; Bombas 61171 Prefect de Investigaciones

CAJA DE CREDITO POPULAR.
ANEXO N.o 3 "CARRERA"
DEPENDIENTE DE LA SUCURSAL N.o 3.
Av. Bernardo O'Higgins N.os 2191-2199
Para comodidad del público se ha abierto un nuevo local en que se hacen operaciones de Préstamos sobre:
OBJETOS VARIOS Y ROPA
BAJO INTERES. PLAZO SUPERIOR A 6 MESES
Funciona desde las 9 hasta las 12, y desde las 14.30 hasta las 17 horas
Av. Bernardo O'Higgins N.os 2191-2199

EDICION DE 20 PAGINAS

LA NACION

(EMPRESA PERIODISTICA "LA NACION" S. A.)

AÑO XXIV N.o 8,286

PRECIO EN TODO EL PAIS: 80 CENTAVOS

SANTIAGO DE CHILE, LUNES 12 DE AGOSTO DE 1940

Agustinas 1269 Casilla 81 - D.

La mayor ofensiva aérea de toda la guerra fué lanzada ayer por los alemanes sobre Inglaterra

500 APARATOS DE TIPOS CORRIENTES Y DE PICADA, DE LOS CUALES LOS BRITANICOS AFIRMAN HABER DERRIBADO MAS DE 65, ATACARON LA BASE NAVAL DE PORTLAND Y DESENCADENARON SU FURIA EN UNA EXTENSION DE 800 KILOMETROS

DURANTE EL ATAQUE SE DESARROLLARON VIOLENTOS COMBATES AEREOS SOBRE LA REGION DEL CANAL DE LA MANCHA

Los bombarderos nazis han concentrado sus fuegos sobre un convoy de 70 barcos mercantes escoltados por catorce buques de guerra británicos

LA BATALLA AEREA TODAVIA CONTINUA

BERLIN, 11.— (U. P.) La más grande ofensiva aérea de toda la guerra fué lanzada hoy sobre Inglaterra, en la que los alemanes sostienen haber derribado 85 aeroplanos británicos y siete globos cautivos de las baterías antiaéreas inglesas. Los alemanes según ellos perdieron 14 aviones de combate y un aeroplano de la Cruz Roja. La batalla abarcó varios centenares de kilómetros de la costa inglesa y alcanzó al interior hasta Canterbury.

La guerre relámpago desatada contra las islas británicas prácticamente destruyó la base naval de Portland y voló buques de guerra y usinas de armamentos, según las aseveraciones de los nazis.

Este ataque, el más grande y destructivo de los lanzados hasta ahora contra Gran Bretaña, ha dado un torvo significado al discurso transmitido por radio el sábado por Rudolf Hess, en que afirmó que Alemania estaba decidida "en los momentos próximos, a pasar la esponja por la pizarra".

La enorme armada aérea lanzó su ataque con furia y llenó el cielo en una extensión de 800 kilómetros de la costa inglesa, con centenares de aeroplanos que lanzaban bombas y disparaban sus ametralladoras. Las fuerzas nazis, stukas, aeroplanos lanzatorpedos y aviones de combate, lanzaron toda la mayor parte de su terrible bombardeo contra la base naval de Portland, en el Canal de la Mancha, donde la batalla aérea continuó desarrollándose hasta entrada la noche sobre el resplandor de los buques de guerra, edificios navales y obras portuarias que ardían, según las informaciones nazis.

Por lo menos 79 aeroplanos británicos fueron derribados sobre Portland, hasta las 20 horas, según la radio alemana, y allí, como en los demás puntos, se decía que los aeroplanos británicos de bombardeo y de combate "caían como pájaros heridos", y las aguas del Canal de la Mancha se llenaban de aviadores que trataban de salvarse.

La agencia noticiosa oficial alemana DNB informa: "El producto de la caza aumenta cada minuto".

Las relaciones hechas por el Alto Comando alemán, la DNB y voceros autorizados nazis indicaban que, además del furioso combate aéreo sobre Portland, 5 aeroplanos británicos y siete globos cautivos de las barreras antiaéreas fueron derribados en Dover, dos aeroplanos británicos en Southampton, dos en Canterbury y siete más cuando unos aeroplanos alemanes atacaron un enorme convoy de 70 barcos mercantes, a 13 millas al noroeste de Margate, a la entrada del Támesis.

Al ser interrogado si este asalto era el principio de la prometida invasión de Hitler, un vocero nazi dijo, evasivamente: "Hasta ahora es sólo evidente que los aeroplanos alemanes han aprovechado el magnífico tiempo para llevar a cabo un violentísimo ataque contra Portland".

Se declaró que la bahía de Portland quedó enteramente destruída, y que en el ataque contra un convoy escoltado por 14 buques de guerra, "las bombas hicieron impactos en varios buques de guerra, que se detuvieron, cargados sobre una banda.

El comunicado emitido por el Alto Comando dice así:

"Aeroplanos alemanes atacaron hoy la base naval de Portland. Con bombas certeramente lanzadas, las obras portuarias fueron destruídas y depósitos de petróleo incendiados. Durante el ataque se desarrollaron violentos combates aéreos sobre el Canal en varios puntos, entre los aviones de caza y aeroplanos destructovadas en las casas de máquinas y calderos de la bahía.

"Casi todos los buques que estaban anclados en la bahía fueron completamente destruídos. Unidades alemanas de caza y ae-

de hoy, emitió el comunicado siguiente:

"Además de los ataques ya señalados contra la costa sur, la aviación enemiga también realizó ataques contra los buques británicos en la costa este.

"Según los informes recibidos hasta las 21 horas, han sido derribados 60 aviones alemanes, 5 de los cuales a consecuencia de los disparos de la artillería antiaérea.

"También resulta de dichos informes la pérdida de 26 cazas británicos durante las acciones de este día, pero los pilotos de dos de los aparatos pudieron salvarse.

"Unos 400 aparatos enemigos atacaron los muelles y buques a lo largo de las costas sur y este, desde las 7.30 horas. Los tres lugares que fueron objeto de los mayores ataques fueron Portland, Dover y un convoy frente a la costa este de Inglaterra.

"Poco después de las 10 horas se produjo un ataque contra Portland contra cuya ciudad se lanzaron 200 bombarderos y cazas de los cuales 150 llegaron a la costa. Esta acción duró hasta mediodía y en el curso de ella el enemigo perdió cerca de 40 aviones que calleron en el mar o en nuestro suelo".

BOMBARDEROS NAZIS SOBRE EL NORESTE DE INGLATERRA

LONDRES, lunes 12 (U. P.) —Aviones enemigos han volado anoche sobre el noreste de Inglaterra.

Se ha informado que aviones alemanes han volado esta mañana sobre los Midlands.

La Press Association dice que una fuerte explosión se escuchó esta mañana en una gran zona en el norte de Irlanda y al parecer ocurrió en la zona costera concidiendo con la presencia de aviones. La causa de la explosión se desconoce, pero si se trata de una bomba aérea sería el primer raid aéreo sobre Irlanda.

65 AVIONES COMO MINIMO HAN SIDO DERRIBADOS

LONDRES, 11 (U. P.)— Se calcula, aunque no en forma oficial, que hoy han sido derribados como mínimo 65 aviones alemanes, en comparación con el jueves pasado en que se alcanzó la cifra de 60. En algunos círculos se estima que participaron en los ataques unos 500 aparatos alemanes.

En los ataques alemanes de hoy contra Weymouth, Portlond y la costa sureste, han empleado una nueva táctica que consiste en enviar un grupo de bombarderos protegidos por un número excesivo de cazas, contra un punto determinado, por ejemplo, contra la costa sureste, es-

(PASA A LA PAGINA 12)

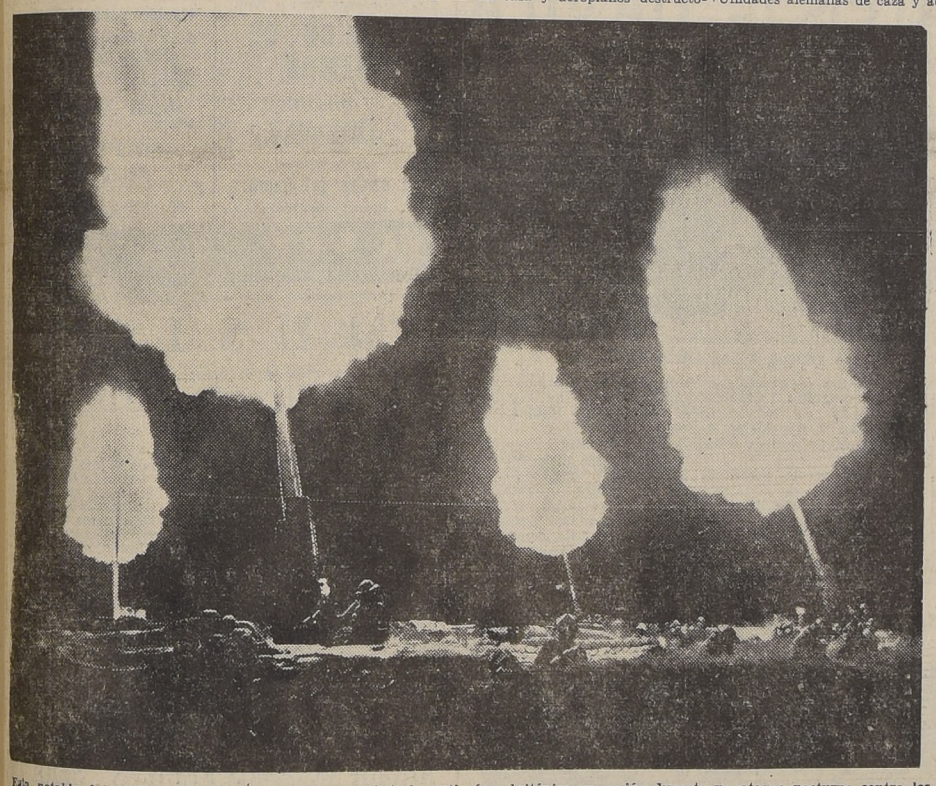

Esta notable fotografía exclusiva nos muestra una batería antiaérea británica en acción durante un ataque nocturno contra los aviones alemanes que diariamente incursionan en las costas de Inglaterra. En esta ocasión fueron derribados tres aviones alemanes. Cada día que pasa, como se vé, trae nuevos y más serios descalabros para la aviación del Reich.

EL EMPLEO DE NUEVAS ARMAS CARACTERIZO A LAS ACCIONES DE LA SEMANA BELICA PASADA

(Especial para LA NACION, de Ned Russell)

LONDRES, 11 (ESPECIAL).—El mayor empleo de nuevas armas por ambos beligerantes fué la característica de la semana bélica que finalizó ayer sábado, durante la cual los torpederos a motor, las barreras de globos y los colocadores aéreos de minas fueron usados con más efecto que nunca antes.

El gran ataque alemán realizado el jueves contra un convoy británico en el Canal de la Mancha y que, según informaciones británicas, costó 60 aeroplanos a los alemanes, señaló el primer afortunado ataque hecho con torpederos a motor contra el movimiento marítimo británico. Poco antes de romper el día 20 pequeñas embarcaciones de aspecto despreciable se dirigieron hacia los Estrechos de Dover y luego se acercaron al convoy.

Paracaídas que despedían luz, aparentemente lanzados de los aeroplanos alemanes, repentinamente iluminaron la escena, y los torpederos alemanes hicieron impactos en tres barcos británicos que se hundieron. Sin embargo, la iluminación ayudó también a los buques de escolta británicos que ubicaron a los atacantes, y según informaciones británicas, un torpedero fué hundido y otro quedó tan averiado que probablemente no volvió a su base.

Este convoy estaba protegido por aviones de bombardeo en picada y una barrera de globos. Unos días antes un convoy similarmente protegido atravesó tranquilamente los Estrechos de Dover sin ser molestado. Pero el jueves, los Stukas arriesgaron el peligro que presentaban los cables de los globos y los cañones de los aviones de combate británicos. Los británicos admiten que dos vapores fueron hundidos por las bombas alemanas y que siete resultaron averiados. El valor de la barrera de globos no se ha determinado aún en vista de los resultados del ataque.

Desde el invierno los alemanes han estado colocando minas con aparatos aéreos; pero el Ministerio del Aire británico admitió por primera vez el viernes que Gran Bretaña también tenía colocadores aéreos de minas. Mediante el uso de estos aparatos se han colocado minas en puertos y estuarios. Las corrientes del mar las llevan a las rutas marítimas o las ponen en contacto con los barcos en los puertos. El Ministerio del Aire afirma que estas minas han causado grandes perjuicios al movimiento marítimo y la interrupción del movimiento costero alemán, por lo que se presume que el Canal de la Mancha, el Mar del Norte y el Báltico han sido sembrados en gran parte de minas por medio de aviones.

NED RUSSELL.

EL VAPOR ECUATORIANO "SANTA ROSA" SE INCENDIO: 20 MUERTOS

El siniestro ocurrió frente a la isla Puna, al inflamarse los depósitos de petróleo que combustilizaban los motores

IMPRESIONANTES RELATOS DE LOS PASAJEROS

GUAYAQUIL, 11.— (U. P.) —El vapor ecuatoriano "Santa Rosa, que viajaba de Puerto Bolivar a Guayaquil, se incendió frente a la isla Puna, calculándose en veinte los muertos en el siniestro, entre quemados y ahogados.

El capitán del vapor, Jorge Cornejo, declaró a la United Press que el accidente ocurrió ayer, a las 11 horas, al estallar súbitamente el incendio e inflamarse los depósitos del petróleo que servía de combustible para los motores.

El incendio se propagó rápidamente a la parte central del barco, impidiendo a los pasajeros que se encontraban a proa pasar a popa para reunirse con los demás, y luego se extendió a todas partes en el buque. Considerando inútil todo esfuerzo para apagar el fuego, el piloto dirigió la nave contra un bajo de arena cercano, para evitar la pérdida de su casco, mientras que algunos pasajeros, a pesar de no saber nadar, se lanzaban al agua, donde parecían ahogados, mientras otros morían entre las llamas.

El corresponsal de la United Press oyó un relato impresionante de labios de Adela Sánchez, que viajaba en compañía de sus hijitas Nelly, de 7 años; Wilma, de 8, y Lorgia, de 9. Perdió sus niños en los momentos de confusión y cree que perecieron quemados. Luego ella se lanzó al agua, sin saber nadar, salvándose milagrosamente sobre un madero.

También pereció quemado Miguel Moreno, de 60 años de edad.

Se calcula que el barco llevaba 60 pasajeros y 10 tripulantes.

res alemanes que acompañaban a los de bombardeo y unidades británicas de caza muy superiores en número.

"Según las informaciones obtenidas hasta ahora, 73 aeroplanos británicos fueron derribados. Hasta ahora no han regresado 14 aeroplanos alemanes.

"La lucha sobre el Canal continúa, de modo que no se podrá dar un cuadro exacto de la situación hasta que se emita el comunicado de la noche".

La información publicada por la Deutsche Nachrichten Buro, dice: "Aeroplanos alemanes de bombardeo, corrientes y de picada, atacaron hoy con éxito los malecones y obras portuarias de la base naval de Portland. Las maestranzas del Estado británico y depósitos de petróleo, como asimismo las baterías de la costa fueron atacados. En el dique que forma la única conexión entre la isla y la península en que están situados los tanques petroleros, se vieron ascender claramente grandes llamaradas. Violentas explosiones fueron obser-

roplanos y destructores fueron empleadas para proteger a las unidades de bombardeo corrientes y de picada, las que derribaron 40 aeroplanos británicos, según las informaciones recibidas hasta ahora. Muchas de las baterías antiaéreas que trataron de rechazar a los aeroplanos alemanes ya han sido obligadas a cesar el fuego.

COMUNICADO DEL MINISTERIO DEL AIRE BRITANICO

LONDRES, 11 (U. P.)— El Ministerio del Aire, a las 23.30

FIAT TOPOLINO FLAMANTE

VENDO

Garage Santiago

AV. PORTUGAL 320

EXENCIONES MILITARES PARA ESPAÑOLES QUE RESIDEN EN AMERICA HAN SIDO DICTADAS

Bajo ciertas condiciones se restituyen los beneficios que se aplicaban a los residentes en el exterior antes del estallido de la guerra civil

MADRID, 11.— (U. P.)— La Gaceta Oficial publica un decreto que afecta a todos los españoles varones residentes en America y otras partes del mundo a excepción de Europa y Norte de Africa, los cuales no pudieron o no quisieron regularizar su situación militar durante la guerra civil española.

Dicho decreto les permite obtener los beneficios que ordinariamente se aplicaban a los residentes en el exterior antes de la guerra civil y en tiempo de paz, que consistían en la liberación del servicio militar.

El decreto incluye a los individuos que hasta ahora se consideraban fugitivos o desertores, y afecta especialmente a los individuos que no quisieron reconocer la autoridad de los Cónsules españoles que representaban al Gobierno de la República, y que no se registraron en los Consulados.

Establece el Decreto que aquellos que pertenecen a los reemplazos de 1922 hasta 1936, ambos inclusive, que residiendo en el extranjero desde antes del 8 de julio de 1936 (fecha en que estalló la guerra civil) y que teniendo concedidos los beneficios de exención del servicio en filas los hubieran perdido con posterioridad a dicha fecha por no haber cumplido las obligaciones que les correspondían, podrán solicitar de los Cónsules de carrera de su respectiva demarcación, continuar disfrutando de aquellos beneficios siempre que se presenten con la cartilla u otro documento que acredite que abonaron las anualidades correspondientes a los años anteriores al de 1936 y abonen las anualidades correspondientes a los años 1939 y 1940.

Los pertenecientes a los reemplazos de 1937, 1938 y 1939 deberán acreditar que residen ininterrumpidamente en el extranjero desde antes del 15 de mayo de 1937, y los pertenecientes a los reemplazos de 1940 y 1941 desde antes del 15 de agosto de 1938, fechas en que fueron llamados a filas los respectivos reemplazos por el Gobierno nacionalista.

Venta Especial de

ARTICULOS de ABRIGO

No deje Ud. escapar las interesantes ofertas que desde hoy brinda Gath & Chaves en prendas de Abrigo, que satisfacen ampliamente, tanto por su inmejorable resultado como por la Conveniencia de sus Precios.

PARA SEÑORAS

TAPADOS de lana, modelo sport, de gran actualidad, colores beige, café, gris y verde Tallas 42 48 $ 225

PALETO en tricot pura lana, de gran aceptación colores beige azulino, verde, coral y gris Tallas 44 al 50 $ 49.80

PRÁCTICO VESTIDO en punto jersey pura lana, lo ofrecemos en dos modelos diferentes colores verde, granate, gris y café Tallas 44 al 52 $ 65

CAMISETA en gamuza de la mejor calidad, manga larga, colores rosa, carne, celeste, blanco nilo y amarillo Tallas 44 al 52 $ 20.90

PARA CABALLEROS

SOBRETODO en casimir fantasía de pura lana, modelo derecho o cruzado con cinturón, materiales finos, confección esmerada, en todas las medidas $ 295.

SOBRETODO en casimir fantasía colores y dibujos de última creación, forros de raso de seda y materiales de primera calidad En todas las medidas, modelo derecho o cruzado $ 490.

CAMISETAS afranelladas, color crudo, muy abrigadoras Medidas: 40 $ 22.50 36 y 38 $ 19.80

CALZONCILLOS largos, haciendo juego. Medidas 40 $ 23 50, 36 38 22.50

BUFANDAS de lana importada, dibujos de gran novedad $ 45

PARA EL HOGAR

ACOLCHADOS en bonita cretona floreada por los dos lados, tamaño 110 x 170 $ 60.

FRAZADAS de pura lana color gris muy gruesas tamaño 150 x 190 $ 89.

PARA NIÑOS

ABRIGO en novedosas telas de fantasía a cuadros o espigado. Variedad de tonos, lleva género para el jockey Para niños de 13 a 14 años $ 230, 10 a 12 $ 220 y de 8 a 9 años $ 210.

CAMISETA o CALZONCILLOS de pura lana importada, color gris natural, de malla media, sumamente práctica y de mucho abrigo, la pieza para niños de 11 a 14 años $ 100, de 7 a 10 años $ 89 y de 2 a 6 años $ 70.

PIJAMA de excelente franela, dibujos a rayas cuello volcado, botones de nácar, confeccionados especialmente por nuestros talleres Para niños de 13 a 16 años $ 72 de 7 a 12 años $ 65 y de 2 a 6 años $ 58.

TRAJECITOS en franela escocés diferentes modelos prolijamente terminados para niñitos de 1 a 3 años $ 39.50

Solicite un CREDITO

GATH & CHAVES

ESTADO ESQ HUERFANOS

SUCURSALES VALPARAISO CONCEPCION

Sé grande en la acción como lo has sido en el pensamiento.
Shakespeare

ALMUERZO.—
El doctor Mario Felini y señora ofrecieron un almuerzo en honor de la artista argentina, señora Carmen Méndez.

Asistieron el doctor Mario Felini y señora Margarita Saracho de Felini, señora Carmen Méndez señorita Angelica Sarobe, señor Luis Felini y Magdalena de Felini, Juan Carlos Nario, Pascual Malla, Raúl Castro, Luis Consiglieri, Humberto Avila, Carlos Merino, Luis Varela y otros.

BAUTIZO.—
Ha sido bautizada en San Carlos, Carmen Luz, hija de don Marcos Arellano Celis y de la señora Elsa Carrasco de Arellano. Fueron padrinos don Javier Arellano Celis y la señorita Luz Arellano Celis.

INVITACION.—
El Centro de Oficinistas "Santa Teresita" de la A. J. C. F., tiene el agrado de invitar a Ud. a un retiro que dará el Pbro. señor Larson en el Colegio del Sagrado Corazón (Externado, Avenida Bernardo O'Higgins 1461) el jueves 15 de agosto, de 9 a 17 horas.

Las inscripciones se recibirán hasta el miércoles 14, en Riquelme 134, teléfono 84190.

AL EXTRANJERO.—
A Río de Janeiro partirán próximamente, con Enrique Venegas Bascuñán y señora Lucrecia Díaz de Valdés de Venegas y la señora María Luisa Larraín de García Huidobro.

—Hoy se dirigirán a Estados Unidos: don Aníbal Pinto del Río y señora Inés Santa Cruz de Pinto, las señoritas María Ossa y Ossa y Carmen Sánchez Antúnez, María Teresa Lastarria Garcés.

—A México don Germán Aramburú Lecaros y señora Josefina Bórquez de Aramburú e hijos.

—A fines del mes partirán a Buenos Aires los señores Pedro Lira Urquieta, Ernesto Silva Imperiali, Mario Tagle Valdés y José Luis Lepez Ureta.

—A esa capital el 14, don Fernando Moller Bordeu señora Marta Alcalde de Moller e hija y los señores Miguel Letelier Espinola y Fernando Ortúzar Vial.

—A Buenos Aires partirá don Carlos Larraín de Castro y señora Rebeca Vicuña de Larraín.

DE BUENOS AIRES.—
Han regresado de Buenos Aires los señores Hernán Eguiguren Errázuriz y señora Ida Bunster de Eguiguren; don Mario Gandarillas Prieto y señora Perla Bunster de Gandarillas y don Francisco Walker Linares y señora Angélica Errázuriz de Walker

Señorita Herna Campbell Allan.

RESIDENCIAS.—
La señora Alicia de Fco. de Parada e hijas y la señorita Ana Vigneaux Montt han fijado su residencia en calle Londres 88, 4.o Piso, fono 81990.

—El doctor don Aníbal Grez y señora Juanita Moura de Grez e hijos ha fijado su residencia en calle Santo Domingo 534 (Parque Forestal).

MATRIMONIOS. —
Ha quedado concertado el matrimonio de la señorita Sara Cárdenas Díaz, con el señor René Ruiz Barrera. Hizo la visita de estilo el señor Enrique Swinglehurst.

—Ha quedado concertado el matrimonio de la señorita Elena Farías Vargas, con el señor Enrique Moren Herrera.

Hizo la visita de estilo el señor Luis Moren Roederer.

—Se ha fijado para el 14 de septiembre próximo, el matrimonio de la señorita Yolanda López Sola, con el señor Luis Enrique Rocha Osses.

ENFERMOS.—
En la Clínica Santa María se encuentra hospitalizada la señorita Sara Ureta Morandé.

—Ha sido sometida a una operación quirúrgica en la Clínica Santa María, la señorita Alejandrina Cox Palma.

—Restablecida la señora Marta Eyzaguirre de Cruz

—Se encuentra enfermo en la Clínica Santa María, el señor Allan Aravena.

—Delicada de salud, la señora Marta González de Díaz Vial.

DESPEDIDA DE SOLTEROS.--

Parte de los asistentes a la comida ofrecida en el Carrera a la señorita Anita Fresno Ovalle y al señor Bernardo Leyton Guzmán con motivo de su próximo matrimonio.

Bellas Artes
Exposición de acuarelas en Amigos del Arte.---

Amigos del Arte inaugurará hoy viernes, a las 16 horas, en su local social, una hermosa muestra de acuarelas de los alumnos del Profesor Ignacio Baixas, del Centro de Arquitectura de la Universidad Católica.

De todos los grupos y tendencias fueron seleccionadas obras por una comisión artística de Amigos del Arte compuesta de los señores Carlos Humeres, Director de la Escuela de Bellas Artes José Perotti, Director de la Escuela de Artes Aplicadas, el pintor arquitecto, señor Rodulfo Oyarzún, y el escultor y pintor, señor Romano De Dominicis con el maestro señor Ignacio Baixas.

Podrá apreciarse en esta exposición tanto el talento de los alumnos como la artística e inteligente dirección del maestro, que ha dejado desenvolverse las diferentes tendencias y hasta variadas técnica de sus alumnos, las que demuestran la inquietud de búsqueda en que se les deja para encontrar sus medios.

ESTEPHANE MALLARME.—
Sobre esta figura culminante de la literatura francesa cuya influencia fué tan notoria en las corrientes estéticas contemporáneas, hablará en cuatro charlas en Amigos del Arte, los martes, a las 19 horas, a partir del martes 13, el distinguido intelectual francés M. Andre Lagrange, que se nos reveló en su conferencia última en la Universidad de Chile como un artista acabado, elocuente y preparado

Estas charlas son auspiciadas por las instituciones franco-chilenas y el propio Ministro de Francia.

Inscripciones en Amigos del Arte, Agustinas 972. La cabida será limitada para comodidad de los oyentes. A los socios se les reservan sus derechos hasta el sábado.

$ 700.=
Es el precio del traje vestón medida, cortes ingleses, exclusivos de valor de $ 1.000=
Que le ofrece
LOZANO
Al cumplir 20 años de trabajo como regalo a sus favorecedores:

San Antonio y Monjitas

CURSOS DE BELLAS ARTES EN LA ASOCIACION CRISTIANA FEMENINA.—

Los cursos de Pintura, Dibujo e Historia del Arte que estarán a cargo del profesor Alfonso Demaria que ha desarrollado una efectiva labor de enseñanza artística a través de todo el país, se inauguran hoy, a las 17 horas en la "Asociación Cristiana Femenina", Mac Iver N.o 18.

Las clases tendrán lugar los días lunes, miércoles y viernes.

La matrícula permanecerá abierta durante la presente semana, de 10 a 12 y de 16 a 20 horas.

La duración de este curso será de dos meses y se clausurará con una exposición de los mejores trabajos ejecutados por los alumnos.

CINE CLUB DE SEÑORAS.—
En las funciones que se efectuarán en este teatro hoy, a las 18.30 y 21.45 horas exhibirá nuevamente este teatro la espléndida cinta de Greta Garbo "NINOSKA" que ha sido el último triunfo de esta gran artista. Además noticiarios recién llegados. Mañana irá "El SOLTERON" en programa doble con " EN SU NOCHE FELIZ", por Myrna Loy y Robert Taylor. Jueves día de fiesta irá en matinée "KONGA EL INDOMABLE" por el famoso caballo sabio Además aventuras y cómicas. Sábado "TRAMPAS".

EN HONOR DE DONCARLOS G. DAVILA

Asistentes al almuerzo ofrecido ayer en el "Carrera", por un grupo de sus amigos, a don Carlos G. Dávila.

MANIFESTACION.—
Los alumnos del 6.o año A. de 1937 del Instituto Nacional, ofrecieron en el Tong-Fang un banquete en celebración del 127 aniversario del colegio.

DIA DE RECIBO.—
Hoy, de 19 a 21 horas, día de recibo de la señora Delia Matte de Izquierdo en el Club de Señoras.

OCASION
VENDESE SITIO: 250 Mt.
RADIO VICUSA MACKENNA-RANCAGUA. $ 50.000
TELEFONO 64917

Funerales de don Santiago Lazo, se efectuaron ayer

Con toda solemnidad se verificaron ayer en la mañana los funerales del distinguido jurisconsulto don Santiago Lazo, cuyo fallecimiento, ocurrido el viernes último, produjo un hondo sentimiento de pesar en los diversos círculos de la capital.

Después de unas solemnes honras en la Basílica de la Merced, partió el cortejo hacia el Cementerio Católico, acompañado de innumerables amigos y colegas pertenecientes al Colegio de Abogados.

Así notamos la presencia del Presidente de la Corte Suprema, don Romilio Burgos, y de la Corte de Apelaciones don Pedro Silva Fernández.

Antes de inhumarse los restos, hizo uso de la palabra el abogado don Róbinson Alvarez, quien, en sentidas frases, despidió los restos del que hasta hace poco fué un miembro destacado en las actividades forenses. El señor Alvarez, hizo recuerdos de los rasgos sobresalientes, de bondad e inteligencia que adornaron la personalidad del extinto.

"EL AMIGO DEL HOMBRE", NOTABLE ESTRENO DE MAÑANA EN EL REAL

Se estrena también "Aladino y la lámpara maravillosa", de Popeye el marino

Como una notable primicia artística, que sale de los temas y moldes establecidos, para trasladarnos a un plano de emoción y de sencillez encantadoras, estrenará mañana el Real la linda producción Paramount **"EL AMIGO DEL HOMBRE"**, con el niño-prodigio Bobby Lee, verdadera revelación de la pantalla, que conquistará de inmediato al público santiaguino con la admirable labor artística que desarrolla en esta película para todo espectador, cuyo recuerdo quedará indeleblemente grabado en cuantos la vean y vibren al unísono con el alma de este niño que hace inmensos sacrificios por su perro regalón y que lleva el alma y los sentimientos en su trama limpia y hondamente humana.

Panoramas de gran belleza, cacerías de codornices, drama, comedia, alegría, chistes y dolor hacen de **"EL AMIGO DEL HOMBRE"** una película de alta calidad moral y artística.

El estreno de esta producción, que ha despertado gran interés en nuestro ambiente, lleva como magnífico complemento el estreno de un dibujo en colores, de largo metraje, con Popeye el marino en **"ALADINO Y LA LAMPARA MARAVILLOSA"**, estupenda caricatura del más famoso cuento de "Las mil y una noches", que hará reír a carcajadas.

Bodas de Oro del Patronato Santa Filomena

Ayer culminaron los festejos con que el Patronato de Santa Filomena conmemoró los 50 años de vida de la institución. Al almuerzo concurrieron el Arzobispo de Santiago, el Rector de la Universidad Católica, Monseñor Carlos Casanueva; los senadores Arturo Ureta Echazarreta y Alejo Lira Infante, don Rafael Urrejola y un numeroso grupo de antiguos y actuales socios, cooperadores, activos y adherentes.

No olvide esta fecha: 28 de noviembre de 1940

BRITISH BROADCASTING CORPORATION

LUNES 12 DE AGOSTO DE 1940
Hora chilena:
19.30 Noticias en inglés.
19.45 Noticias en castellano.
20.00 Noticias en portugués.
20.15 Programa en portugués.
21.00 Noticias y comentarios en inglés.
21.15 Programa de música liviana
21.45 Charla y comentario sobre las noticias del día.
22.00 Noticias en castellano.
22.15 Fin de la transmisión.

El programa se irradia en las ondas de 25.29 metros (11.86 megaciclos) y 31.55 metros (9.51 megaciclos).

Se transmite este mismo programa por la onda de 19.82 metros (15.14 megaciclos) pero solamente hasta las 22 horas.

Ventajoso Remate Voluntario
PROPIEDAD EN AV. J. P. ALESSANDRI N.o 3141 ESQ. DE MADRESELVA
MINIMO: $ 80.000.—
El 20 del actual, a las 15 horas, en las Oficinas del Depto. de Comisiones de Confianza del Banco de Chile, ante el Notario señor Javier Echeverría Vial, se rematará esta propiedad, casa habitación de 2 pisos, 4 dormitorios, toilettes, garage, construcción moderna. Cerca de 1.000 m2. de terreno.
El precio se pagará con el 50 o|o al contado y el saldo a 6 meses plazo, al interés del 7 o|o anual y 10 o|o, también anual, en caso de mora.
MAYORES ANTECEDENTES EN EL
DEPARTAMENTO de COMISIONES de Banco de Chile · CONFIANZA · Segundo piso

REAL TELEFONO 65555. HOY SANTIAGO TELEFONO 88868.
EL TEATRO DE MODA
EL TEATRO DE MODA
MATINEE A LAS 3 P. M. TARDE 6.30 NOCHE 10
Ultimas exhibiciones de la producción Warner Bros.
REUNION DE ALMAS
(Mayores)
por MERLE OBERON y GEORGE BRENT
Mañana gran estreno
El amigo del hombre
Entrada en venta
MATINEE A LAS 3 P. M. TARDE 6.30 NOCHE 10
(May. no Rec. para Srtas.)
Ultimas exhibiciones de la película argentina:
Nacido para el Tango
por Hugo del Carril, Delia Garcés y Tito Lusiardo
Noticiario Paramount, dibujo en colores, sinopsis y descriptiva.
Mañana estreno en castellano:
AHORA SEREMOS FELICES...
por Juan Arvizú y Mapy Cortés
EL REX EN CONSTRUCCIÓN
HUÉRFANOS ENTRE SN. ANTONIO Y MAC IVER — EL ORGULLO DE SUD-AMERICA

MUSICA

ARRAU Y SU CONCIERTO DE MUSICA RUSA

Ahora es un programa absolutamente ruso el que nuestro compatriota Claudio Arrau nos ofrece en el Teatro Municipal. En efecto, ha elaborado su concierto a base de Balakirew, Moussorgsky, Strawinsky y Scriabine, cuyas obras encuentran siempre a un público numeroso, que comprende el alto sentido de las hondas frases de los autores eslavos. El interés que ha despertado este concierto se ha traducido en una gran demanda de localidades, estando las que quedan a disposición de los interesados, a toda hora en la boletería del Teatro Municipal.

JESUS GAVIRIA Y FIDELA CAMPIÑA

Dentro de pocos días llegarán al país los cantantes españoles Jesús Gaviria y Fidela Campiña, conocidos de nuestro público, por haber actuado con feliz éxito en numerosas temporadas oficiales de nuestro país. Ahora vuelven a Chile contratados por el empresario don Juan Milani, con el objeto de efectuar en el Teatro Municipal algunas representaciones de ópera, para las que hay interés entre nuestros aficionados.

"AHORA SEREMOS FELICES", SERA UN FORMIDABLE EXITO MAÑANA EN EL SANTIAGO, CON JUAN ARVIZU

Bajo el cielo maravilloso de La Habana, en uno de sus parques tropicales de infinita belleza, se desarrolla el idilio de **Juan Arvizu**, el tenor de la voz de seda, y la linda cubanita Mapy Cortés, secundados por la gentil recitadora **Pituka de Forenda**, en la admirable producción de Ibarra y Cía. **"AHORA SEREMOS FELICES"**, que el Santiago estrena mañana y en la que el gran cantante que aparece por primera vez en la pantalla, canta las nueve canciones más lindas de su repertorio, como "Si te encontrara", "Una carga en la noche", "Quiero decirte", "Las campanas" y el gran bolero de Rafael Hernández **"Ahora seremos felices"**, tan popular entre la juventud santiaguina.

"AHORA SEREMOS FELICES", es una producción deliciosa por su liviano argumento, su música, su ambiente elegante y alegre y sus intérpretes que serán una revelación para el público, ya que ellos aparecerán por primera vez en esta capital.

Las localidades numeradas están agotándose en la boletería del Santiago, donde se estrenará mañana con un bonito e interesante programa complementario.

LA INIMITABLE CALIDAD DE LOS CIGARRILLOS
DANDY
ES PORQUE CONTIENEN TABACO HABANO IMPORTADO

LA NACION

Santiago de Chile, lunes 12 de agosto de 1940.

Presidente del Consejo
HORACIO HEVIA
Director
CARLOS PRENDEZ SALDIAS
Gerente
ELEODORO ENRIQUE GUZMAN

UNA REFORMA QUE SE IMPONE

Guiados por el interés nacional de que toda institución u organismo público tenga legal y claramente determinados los objetivos de sus funciones, el límite de sus derechos o prerrogativas y la índole propia y exclusiva de sus obligaciones, hemos comentado en estas columnas la necesidad de ir a una reforma, por lo menos, o a la abrogación total de la Ley número 6,180, que se refiere a los Servicios de Investigaciones y Pasaportes. Hemos hecho ver los peligros que entrañan algunas de sus disposiciones para la marcha regular de los principios democráticos, y, muy especialmente, la incongruencia manifiesta que ellas significan en un régimen de absoluta tendencia popular.

Nos habíamos preocupado, hasta ahora, en forma general, de los inconvenientes de todo orden que pueden presentarse — como ya se han presentado — cuando los imprecisos términos de dicha ley han sido aplicados sin otra consideración que la influencia de una menguada y pasajera intención política. Es tan amplia, tan vaga y tan indeterminada la facultad que el artículo segundo de la ley 6,180 concede a un organismo meramente policial, que llega a constituir una verdadera extralimitación de facultades.

Hemos repetido estos conceptos mirando sólo aquello que envuelve un bien colectivo, ya que la aplicación de las prescripciones a que nos hemos referido puede herir, un día cualquiera, los sentimientos de libertad ciudadana que con tantos esfuerzos se ha logrado conquistar.

Mas hay otro aspecto que puede ser contemplado en forma singular, y cuya atingencia con la ley que hemos venido comentando le da caracteres de especial relieve. Es lo que se refiere a la libertad de prensa, libertad que encarna, como ninguna otra, el más alto concepto de democracia, y la que ha sido consagrada en todas las constituciones de los países libres como la más esclarecida conquista espiritual. Hemos visto en qué forma, hoy y ayer, ha sido desconocida y vulnerada, un día para unos y otro día para otros, esta consagración fundamental de la libertad de pensamiento. El control de las publicaciones y la fiscalización que sobre ellas puede ejercer la autoridad correspondiente no han solido ceñirse a lo determinado en la ley especial que debe regir en estas materias, sino que se han efectuado, mediante un equivocado aprovechamiento, por un servicio público creado para fines muy diferentes. La confusión manifiesta que ha dado motivo a esta inversión de facultades arranca, precisamente, de la manera en que ha querido entenderse lo preceptuado en una ley cuyos defectos no provienen sino de interesadas gestiones políticas.

En realidad, el Gobierno pasado, con mayoría en ambas Cámaras, dictó diversas leyes de represión, tomando en cuenta sólo intereses momentáneos, sin pensar que un país democrático no debe estar constreñido a soportar restricciones que violen los más elementales principios de tal régimen. Y aquí incide el propósito de reforma legal que propiciamos, puesto que la ley 6,180, nacida en forma tan subrepticia y violenta, ha sido la causante de que, en un régimen diverso y contrapuesto al que la creara, haya podido servir para ordenar la clausura de diversos órganos de publicidad, lo que sería como establecer en la ley del Comisariato o en la de Caza y Pesca, o en cualquiera otra, la facultad de abolir, sin juicio previo, la libertad inalienable de la prensa.

Hay, pues, motivos suficientes para intentar la reforma adecuada de la ley que contemplamos, ya que la libertad de omitir las opiniones por escrito no puede estar subordinada a instituciones cuyo carácter es fundamentalmente diverso al que le quiso dar, con desmedro de los principios democráticos, un régimen que era adverso al que hoy tiene en sus manos el destino del pueblo.

Hechos delictuosos en "El Teniente"

La ola de delincuencia que se ha extendido por la ciudad en el último tiempo, ha encontrado en otros puntos del país una repercusión que demuestra la existencia de una grave indisciplina social. Esta descomposición de los principios morales, del respeto a la vida y a la propiedad; esta racha de crímenes, asaltos y robos que se suceden a diario en las ciudades y en los campos, parecen indicar que las causas que generan estos males se encuentran en una mal entendida concepción del ejercicio de la libertad. Ninguna de las circunstancias que indican los criminalistas y sociólogos como determinantes, en épocas dadas, para la recrudecencia de los delitos, podría aplicarse a Chile en los momentos actuales. En consecuencia, una investigación sobre estas anormales condiciones no incidiría en esos conocidos postulados.

Debe haber, pues, otras causas, y una de ellas es el abuso que se hace de la libertad que concede un Gobierno de estricta y pura estirpe popular a los ciudadanos, y que no saben ejercerla. Se trata, entonces, de un problema de educación. Sin duda alguna, este aspecto entra en mucho en la consideración del aumento gradual de la delincuencia. Los vicios originan en gran parte los delitos, y desde los más simples hasta los más graves. Y el del alcohol puede señalarse como el más fecundo de todos.

En las grandes ciudades, como lo prueban las estadísticas, el alcohol origina toda clase de crímenes. La existencia en ellas es dura para el hombre pobre, sin trabajo y sin orientación social. Pero que la criminalidad se desarrolle en forma alarmante en empresas industriales donde se controla en forma severa la vida de los obreros y se les proporciona toda clase de comodidades para alejarlos de cualquier vicio, parece inconcebible.

Sin embargo, esto pasa en el mineral de "El Teniente". Los hechos que han sucedido allí son demasiado graves para que no les hagamos coincidir con los que ocurren en Santiago. Hay algo así como un ritmo entre ambos. La vida de los obreros está amenazada por otros que los incitan a la agitación; se ha atentado contra la autoridad representada por el Cuerpo de Carabineros, y en la reyerta ha habido un muerto. La misma existencia de los jefes de ese mineral está en peligro.

Se ve que el fenómeno de la descomposición de la disciplina social hace su avance, y tal cosa no puede tolerarse. Por muy duro que sea para un Gobierno de base popular tener que estrechar el puño para contener los desmanes de estos agitadores, su deber es claro. Debe proceder con energía y sin considerar situaciones. Es lo que ha hecho el señor Ministro del Interior al dar instrucciones precisas al intendente de O'Higgins y al prefecto de Rancagua, para que sean reprimidos estos actos con serenidad y energía. Si estas subversiones no se atacan en sus comienzos, después resulta difícil dominarlas.

MIRADOR NEUTRAL

Los niños serán buenos alemanes

El Gobierno del Reich guarda un silencio oficial sobre el trazado que piensa dar a sus fronteras, si llega a dictar a Europa una paz nazi. Ante esta situación, los ingenuos pueden confiar, tal vez, en la resurrección de Holanda, Bélgica o Dinamarca, valgan como ejemplos. Pero las autoridades subalternas actúan en los territorios ocupados, y sus actividades, cuidadosamente articuladas desde arriba, nos revelan el pensamiento pangermanista más agudo.

Alemania actúa desde un principio con la mira de anexionarse las tierras ocupadas.

La sustancia de toda nación es la entrañable armonía entre una población y su tierra. La tierra, para el nativo, no es sólo el apoyo material de sus pies, su techo y su alimento; es también su paisaje sentimental y su tradición, por tanto, el resorte de su patriotismo.

Separando a un pueblo de su tierra, aquél se seca, se consume. Y ésta queda a merced del nuevo dueño, sin resistencia alguna que oponerle.

A esto obedecen, sin duda, los traslados en masa de la población, que cada vez se acrecientan más en las zonas ocupadas por los nazis. No ya en Polonia y Checoeslovaquia, sino también en Occidente. Además, se lleva a su interior, como botín, lo mismo telas que ganados, lo mismo la mantequilla que los hombres. Y todo para sufrir el mismo destino: ser usado, ser deglutido.

¡Cuántos **no arios**, en las minas o en otros duros trabajos, allá en el fondo de Alemania, no se romperán antes que el alemán, heredero en vida de sus trajes y zapatos, los deseche por viejos!

Pero este procedimiento, aunque se emplee en gran escala y con todo rigor, nunca puede ser suficiente, Hitler lo sabe. Y ya en su "Mein Kampf", señaló por eso como ruta de expansión la del Este, porque al otro lado de la tierra estaba demasiado poblada, demasiado poseída, y era más difícil de asimilar.

Tan difícil de asimilar es, que la resistencia, todo lo pasiva que se quiera, pues se trata de gentes mermes, crece y se extiende. Sabotages, cancioncillas mortificantes, efemérides patrias celebradas con particular unción, todo es usado, y todo rinde su fruto. Sabido es que la fiera más fuerte se vuelve loca y sucumbe ante el irritado ataque de un enjambre.

Cuando Europa entera se hallaba ocupada por Napoleón, este zumbido de gente menuda descontenta comenzó a sonar y fué al principio despreciado. Luego fué creciendo. En España y en el Tirol se transformó en "guerrilla". Pero la lección de Europa, desde entonces, es que la guerra sorda y la guerrilla, más la Gran Bretaña, lo uno desde dentro y lo otro desde fuera, echan por tierra a los déspotas.

¿Por qué Hitler, conocedor del peligro, ha ido a él? ¿Por qué el boa germánico se obstina en devorar al buey europeo? Hay aquí un proceso de fatalidad pírrica, una derrota natural, a pesar del triunfo de las columnas blindadas. Los dientes mecánicos de Alemania devoran más aprisa que el estómago puede digerir. Así es que el destino del Gran Reich parece que será el de reventar.

Buscando otro expediente complementario al traslado de poblaciones, los nazis quieren asimilarse a los hijos de sus víctimas. "Será el triunfo de ustedes educadores, hacer buenos alemanes de los niños de la población local". Así dice un gauleiter a la legión de maestros germanizantes.

Pero esto es muy difícil. Y muy peligroso. Es desafiar ese complejo psicológico al que Cervantes llamaba la voz de la sangre, que devuelve siempre el hijo a su padre auténtico, rompiendo la suplantación y la impostura.

Defensa del espíritu

El idioma es la sangre del espíritu, escribió hace tiempo Unamuno. Cuando los pueblos tienen una fuerte conciencia de sí mismos, cuando su voluntad se yergue en una clara afirmación de vida, cuando sus pasos penetran en el porvenir con el ritmo alegre y seguro de la juventud, el lenguaje acentúa su individualidad autónoma e inconfundible. A la inversa, cuando la personalidad colectiva entra en un período crepuscular, cuando sus elementos esenciales inician un proceso de anemia o de disociación, cuando la afirmación viril del yo ceda el sitio a la dominante intervención de elementos extraños, la lengua se marchita y pasa a ser el cauce por donde la savia extranjera manifiesta su predominio.

Esta verdad, reconocida por todos los Gobiernos, tiene una importancia trascendental en el momento presente, en que la lucha por la destrucción, la sumisión o la desnacionalización de los pueblos menos fuertes, asume caracteres cada vez más maquiavélicos y sutiles.

En Chile, varios factores están trabajando, a cobijo de la decidia general, en la obra de destrucción de nuestra lengua, y, por consiguiente, de nuestra personalidad nacional. Entre ellos, destacaremos, por el momento, dos: la radio y el cinematógrafo.

La radio, que debiera ser el más puro, activo y potente agente de nuestras modalidades peculiares, se ha dedicado a la desnacionalización del idioma, por medio del empleo de **speakers** que hablan con acento argentino. Nosotros ignoramos si esos señores son argentinos o chilenos deschilenizados. Lo único que sabemos es que en la radio de Chile se debe hablar el castellano de Chile y no otro.

El hecho de que en nuestro país haya un turismo argentino no explica el fenómeno, sino que debiera haber determinado la acentuación de lo que, en materia de lenguaje, nos define y nos individualiza. En todos los pueblos sanos—, como Escandinavia, Suiza, Italia, Alemania, etc.— la existencia de una poderosa corriente turística no ha debilitado las características nacionales. Por el contrario, ella ha acentuado la robustez de los reflejos profundos de la raza. Si aquí esto no se ha producido, y si— al revés — aparecen síntomas inquietantes, quiere decir que ha llegado el momento de que el Gobierno intervenga. Si su acción logra que en la radio de Chile se hable castellano de Chile, se habrá dado un paso decisivo.

Respecto al cinema— aparte de la invasión de películas argentinas, que constituye un elemento susceptible de acentuar y agravar el síntoma antes anotado, y que sin esto carecería de importancia — debemos acordar una vigilante atención a la deformación sistemática que va introduciendo en nuestro lenguaje la traducción ignara y bárbara que se suele emplear, sobre todo, en las películas norteamericanas. Nosotros que ya hablamos mal, que estamos minados de extranjerismo, que — al parecer— tenemos debilitado el instinto defensivo de la nacionalidad, no podemos estar dando al pueblo una dosis maciza de veneno contra el espíritu, como son las traducciones a que nos hemos referido. Además, ellas constituyen una falta de respeto contra la cual se rebela nuestra dignidad.

Entendemos que existe una Comisión de Censura Cinematográfica. Y pensamos que no costaría gran cosa extender sus poderes al dominio del idioma. Ningún film debe ser exhibido en Chile si el castellano que en él se emplea no es, por lo menos, castellano.

La defensa de la lengua es una cuestión vital. Ni la dominación material, ni la subordinación económica, ni la derrota en los campos de batalla tienen el sentido de agonía que se manifiesta en la decadencia y la degeneración del lenguaje. Mientras el espíritu conserve su integralidad y la plenitud de su potencia generadora, la personalidad racial y nacional se mantendrá intacta, lista para resurgir de cualquier fracaso transitorio. En cambio, si **la sangre del espíritu** ha sido prostituída, si sus elementos han degenerado y una promiscuidad sucia y senil ha sucedido a la individualidad pura y fuerte de la juventud, puede asegurarse que la nación ha entrado en el trance que precede a la desaparición. En efecto, los pueblos — como se ha dicho muchas veces— mueren por el espíritu.

FERNANDO GARCIA OLDINI

Ortografía política

Por ROMERA.

PETAIN: — ¡Aún me quedan energías para cambiar una letra!

Inaceptable

Somos partidarios de que el Estado fomente las industrias por todos los medios a su alcance, porque un país joven, como el nuestro, necesita crear su propia riqueza. Pero jamás el interés industrial puede ser colocado en sitio preeminente, respecto de las conveniencias colectivas, sobre todo cuando éstas dicen relación con el mejoramiento social del pueblo.

De allí que reputemos como inaceptable, desde cualquier punto de vista que se la mire, la indicación que acaba de proyectarse en el Senado para aumentar la producción cervecera del país. Debe recordarse que existe ya una norma al respecto, impuesta por el interés social. Este indicó a los Poderes Públicos la urgencia imprescindible de limitar la producción de las industrias de bebidas alcohólicas. Y en virtud de ello, la Ley de Alcoholes fijó cuotas para la producción y consumo del vino y de la cerveza.

Era un duro sacrificio, sobre todo para la industria vitivinícola, la que vio reducido el consumo nacional de vino a 60 litros anuales por habitante. Es de hacer notar que en Francia el consumo es de 160 a 170 litros anuales por habitante, y en Italia de cien litros, más o menos. En el año 1938, cuarenta o cincuenta millones de litros de vino fueron botados, sin provecho particular para nadie, pero en beneficio de mantener el espíritu social de la Ley de Alcoholes.

Pues bien, ahora se pretende aumentar en un 40 por ciento la cuota de la producción cervecera. ¿Existe, acaso, falta de esta bebida? Por el contrario, podría decirse, sin temor de ser desmentido, que a nadie le significa la menor dificultad embriagarse con cerveza. Pero tomando pie del proyecto que eleva los sueldos del personal de las Fuerzas Armadas, el H. Senado está en presencia de una indicación tendiente a facultar tal aumento en la producción de la cerveza, acompañándolo de un nuevo impuesto de diez centavos por litro.

Parece inofensiva la proposición, pero resulta particularmente perniciosa para el interés social. Luego tendríamos que, a base de nuevos impuestos, también se alzarían las cuotas de producción y de consumo de otras bebidas alcohólicas, porque ningún legislador podría apoyar el mantenimiento de un privilegio exclusivo para la cerveza. Y, en poco tiempo, llegaríamos, otra vez, a la antigua y repugnante licencia de embriaguez, a todas las horas del día y de la noche.

No. Lo que se ha propuesto en el Senado no puede recibir la consagración del Congreso sin que ello importe un verdadero atentado contra el interés nacional.

H. DIAZ.

La Convención de Receptores

En la Convención que los Receptores Judiciales de Mayor y Menor Cuantía del país celebraron en la ciudad de Chillán en el mes de mayo último, acordaron luchar por la implantación del sueldo fiscal para ellos, aspiración por la cual este gremio de esforzados e importantes colaboradores de la justicia viene bregando desde hace mucho tiempo. La Convención aludida sirvió para demostrar que los Receptores están férreamente unidos para conseguir que se les considere, de una vez por todas, como empleados públicos rentados.

El resultado de esta Convención ha sido la elaboración de un proyecto de ley que pronto se presentará a las Cámaras, por el diputado don Angel Faivovich, que será en esta ocasión el paladín de esta causa y hará sentir la voz de estos funcionarios ante el Poder Legislativo. Muchas opiniones en contrario tendrá este proyecto de ley, como todas las innovaciones; pero un estudio concienzudo e imparcial del problema llevará a todos, necesariamente, a la conclusión de que esta aspiración es justa, desde el punto de vista en que se la mire y considere.

Actualmente son los Receptores unos de los pocos funcionarios públicos que se rigen por el sistema de Aranceles, que está ya tan pasado de moda y que en toda clase de actividades tiende a abolirse. Y vale la pena considerar que los derechos que cobran están fijados por el Decreto con fuerza de Ley N.o 254, de fecha 20 de mayo de 1931, o sea, ya a cumplir diez años de vida, lapso en el cual todos los empleados públicos y particulares han obtenido, con toda justicia, aumento en sus haberes, muchos de ellos en más de una oportunidad. Desde la fecha señalada hasta hoy, el valor adquisitivo de la moneda ha bajado considerablemente, y el costo de la vida ha subido en una proporción mayor a esta baja.

Hay más todavía. Después de largos esfuerzos los Receptores consiguieron el derecho a jubilación por la Ley N.o 5931, de 28 de septiembre de 1936, y para ello se gravaron sus entradas con un impuesto que pagan en cada una de las diligencias que efectúan, estableciéndose, expresamente, que ese impuesto no podría cargarse al cliente, sino ser pagado directamente por los propios beneficiados, o sea, en buen romance, obtuvieron un beneficio innegable, pero que, como se ve, rebaja sus ingresos.

No es esto todo, sin embargo. Consideremos esos aranceles en una actuación cualquiera de un Receptor de Mayor Cuantía y tomemos como ejemplo una notificación por cédula, que es la actuación o diligencia más común que efectúan. Fuera del consiguiente gasto de movilización, para realizarla deben colocar el impuesto de jubilación, que asciende, en la mayoría de los casos, a un peso cincuenta centavos (como mínimo), y agreguemos aún el envío de la carta certificada que la ley los obliga a remitir, y cuyo costo asciende actualmente a la suma de noventa centavos (también el valor de las cartas certificadas ha subido últimamente). Todos estos gastos, sin considerar que deben pagar patente y los demás impuestos legales, agregando, también, el trabajo y el tiempo que todo ello ha significado, les permiten cobrar diez pesos. Ahora, tratándose de un Receptor de Menor Cuantía, los gastos son casi los mismos, siendo menor solamente el impuesto de jubilación, que es de ochenta centavos, y el arancel les fija cinco pesos.

Debe considerarse, también, que es esto lo que el arancel les permite "cobrar". Y recalcamos esta última palabra, porque no siempre se les paga. Hay que conocer de cerca la ímproba labor que deben desempeñar, también, estos funcionarios para conseguir después la cancelación de sus derechos, que muchas veces no son pagados, pues no es casi necesario hacer presente que el verbo pagar, especialmente en su tiempo pretérito, no se sabe conjugar en nuestro país, muy principalmente por aquellos que generalmente deben entenderse con los Receptores en esta desagradable tarea.

El proyecto de ley que se presentará a las Cámaras, y que no dudamos tendrá por parte de los diputados y senadores la más franca aprobación, fija la forma en que estos funcionarios pasarán a prestar sus servicios en su nueva condición y financia totalmente el pago de los sueldos.

Muchos arguyen que estos funcionarios no cumplirán satisfactoriamente sus obligaciones una vez que sean empleados rentados, pero no debe olvidarse el espléndido resultado dado por los Receptores de los Juzgados del Trabajo, que se encuentran ya en esta condición y, finalmente, las calificaciones alejarán a todos aquellos que no las cumplan en debida forma. Por lo demás, quienes así no lo hagan, serán los funcionarios que actualmente no saben cumplir con su misión, y, en una u otra forma, ya deberían estar alejados del servicio.

A.

Un homenaje a Estados Unidos habrá esta tarde

Se efectuará en el Salón de Honor de la Universidad de Chile

Hoy a las 19 horas, se realizará en el Salón de Honor de la Universidad de Chile una velada en homenaje a la República de Estados Unidos de Norte América, organizada por el Centro de Altos Estudios "Horizontes".

Especialmente invitado concurrirá el Embajador de EE. UU. Excmo., señor Claude Bowers y distinguidas personalidades de nuestro mundo político y social.

El desarrollo de esta interesante velada, estará sujeto al siguiente programa:

1.o Obertura por la Orquesta Sinfónica Nacional.

2.o Discurso del presidente del Centro, señor Humberto Barceló Lorca.

3.o EE. UU. y América, frente a la guerra, por don Augusto Araya Ochoa.

4.o Romanza de Tosca, por la señora Julia de Iribarren.

5.o Música Sinfónica.

6.o Romanza de Cavallería Rusticana, por la señora Julia de Iribarren.

7.o EE. UU. a través del tiempo, disertación de don Julio Molnares.

8.o Marcha por la Orquesta Sinfónica Nacional.

El imperialismo español en América

Cuando algunos espíritus avizores señalan un peligro en la actitud, entre pintoresca y trágica, que está asumiendo frente a América el actual Gobierno español, gran parte de la opinión acoge las advertencias con una sonrisa entre escéptica y burlona.

Sin embargo, una observación desapasionada de la situación peninsular no deja lugar a dudas. Desde el triunfo del bando rebelde, en España viene tomando estado oficial un clima de arrogancia o delirio de grandeza que antes estaba reservado a la ignorancia, ingénua e inofensiva, de elementos sin trascendencia.

Ya hace algunos años, a medida que se iban borrando los recuerdos del derrumbe colonial hispánico, algunos viejos académicos o algunos seminaristas jóvenes, hablaban, en sus discursos escolares, de recuperar, para la gloria española, los perdidos dominios y de su obligación de volver a traer a estas comarcas abandonadas de América los beneficios de la religión y la cultura. Esto, a lo sumo, hacía sonreír. Se trataba de gente que no había salido de sus arqueológicas ciudades romano-arábigas, sin bibliotecas ni laboratorios, sin agua potable, sin alcantarillado; casi sin tranvías y amodorradas en una vida medieval: pensamos que no tienen ni la más remota idea del desarrollo material, económico y espiritual de nuestro continente, ni de las nuevas modalidades, tan diversas de las ancestrales, que rigen hoy otras tantas nacionalidades distintas, en Argentina, México, Uruguay y Chile, por ejemplo.

Pero ahora se trata de los hombres que, bien o mal, están administrando España; una España empobrecida, exasperada y necesitada de recursos; con un desproporcionado Ejército, aún sin desmovilizar y armado y empujado por manos extranjeras. Se trata de un Gobierno incontrolado, de carácter totalitario, guiado, según propias palabras de diarios gobiernistas, "por la mano fuerte de un caudillo militarmente victorioso".

Cosas e ideas que, antes del actual derrumbe europeo, parecían fantasías absurdas, son hoy trágicas realidades; y nadie sabe por cuanto tiempo.

En los diarios españoles oficialistas, "Arriba", "Ya", "Informaciones" y otros, recientemente llegados, es corriente leer párrafos como estos: **"El monroísmo, que está dirigido contra los dominios de España en América, siempre nos ha sido repugnante".**

"Si pretendiéramos en esta fecha (el aniversario patrio argentino) decir a la Argentina nuestro saludo en aquella forma meliflua y convencional que fué de uso común en las inefables veladas hispanoamericanas de tiempos atrás, las palabras se nos mustiarían, avergonzadas".

"El desenlace supremo de la idea de hispanidad sería el imperio".

"Inevitablemente este Imperio tiene significado territorial. Exigimos las tierras descubiertas y conquistadas por nuestros conquistadores y que nuestros misioneros bautizaron con claros nombres españoles nombres que los piratas no pueden pronunciar y que **recibirán, en breve, el honor de reintegrarse a nuestro imperio.** Demandamos las tierras donde abundan los olivos cultivados por los españoles de Levante. ¿Es necesario que digamos que ya hemos luchado por este imperio? ¿Es necesario recordar que hemos derramado suficiente sangre española por tal empresa?"

"Aquel entre los pueblos hispánicos, que en un momento histórico dado alcanzase mayor nivel de cultura, de vitalidad y de arrestos, sería—por bien de lo hispánico—el encargado de regir la Comunidad". Conociendo el estado mental de los dirigentes españoles, no es difícil calcular cuál sería ese pueblo de mayor cultura y mayores arrestos en este momento histórico.

La más elemental sensatez aconseja observar y prever cualquiera disparatada aventura.

El resultado de estos arrestos sería, indudablemente, desastroso para los imperialistas. Pero, entretanto, se producirían desagrados y, quizá, daños de alguna entidad. Y, dominado el trastorno mental, quedarían inevitablemente sobre el campo la tranquilidad y los esfuerzos de tantos núcleos, hermanos de sangre, que han contribuído a la prosperidad de nuestras tierras y, también, los últimos vestigios de una tradición y un origen comunes que, mal que mal han servido de nexo a veinte naciones americanas en la defensa de sus destinos ante las encontradas influencias y apetitos del resto del mundo.

ESTUDIANTES DE LEYES DE CONCEPCION LLEGARON AYER A ESTA CAPITAL

Ayer arribó una delegación especial del alumnado de la Escuela de Leyes de Concepción, encabezada por el presidente del Centro de Derecho, señor Octavio Neira Urrutia, e integrada por los señores Humberto Torres Ramírez y Mario Gurovich Fenstein, con el objeto de gestionar, ante las autoridades gubernativas, algunas facilidades para una jira de estudios a Lima.

LAS ENFERMEDADES de la VOZ EN EL PROFESORADO

Un porcentaje considerable del profesorado, especialmente del femenino, sufre de enfermedades de la voz, puramente funcionales, es decir, sin lesiones orgánicas del aparato de la fonación.

Este fenómeno se debe exclusivamente a la falta total y absoluta de educación de la voz, inconcebible en profesionales en que la voz es el instrumento de trabajo con que deben ganarse la vida.

Desde hace ocho años que estoy en contacto con el profesorado, por intermedio del servicio de laringología de la Caja de EE. PP. y PP. y he podido comprobar el crecido número de enfermos de la voz que no reciben ningún tratamiento y que, por lo tanto, su afección progresa y se agrava.

Tampoco existe profilaxia para evitar estos transtornos de la voz en los establecimientos destinados a la formación del profesorado, como son el Instituto Pedagógico y las Escuelas Normales.

En estos transtornos funcionales, al médico no le corresponde otro papel que hacer el diagnóstico, ya que la profilaxia y el tratamiento deben ser confiados al foniatra.

La foniatría, ciencia que estudia los transtornos y defectos de la palabra y la voz, su profilaxia y tratamiento, no es una ciencia fácil ni simple, pues el foniatra debe posser conocimientos muy completos de anatomía, fisiología, psicología y fonética.

El campo de acción de la foniatría es enorme, porque no sólo abarca los transtornos funcionales, sino también un gran número de afecciones orgánicas que producen perturbaciones de la voz y de la palabra.

En Buenos Aires y Montevideo, en diferentes ocasiones, tuve oportunidad de seguir muy de cerca la reeducación de enfermos de la voz y la palabra, tanto funcionales como orgánicos, con resultados altamente satisfactorios.

Durante el Primer Congreso Sudamericano de Otorrinolaringología, celebrado en abril de este año en Buenos Aires, tuve la ocasión de observar el tratamiento de la tartamudez en el Hospital Rawson, servicio del Profesor Arauz, con éxito extraordinario.

En la temporada de invierno de 1939, como agregado a la Cátedra Oficial de Laringología, del Profesor Alonso, de Montevideo, recogí observaciones muy interesantes de reeducación de enfermos, a los cuales se les había extirpado la laringe con pérdida absoluta de la voz, pero que gracias a la foniatría aprendieron nuevamente a hablar, reintegrándose a sus actividades y a la vida social sin necesidad de usar aparatos mecánicos.

La creación de centros de foniatría es de imprescindible necesidad, porque no se comprende que a profesionales que deben usar la voz como instrumento de trabajo, no se les enseñe la manera de manejarla para evitar el desgaste prematuro.

Hoy que tenemos de Ministro de Instrucción a un hombre que está a la altura del cargo que desempeña y que, por añadidura, es Profesor universitario, tengo confianza y fe en que resolverá este problema que se plantea por primera vez en Chile, en beneficio del profesorado, porque no es posible que personas jóvenes, orgánicamente sanas, se inutilicen en su carrera por un simple trastorno funcional perfectamente evitable y curable.

Dr. LADISLAO LABRA L.

Las relaciones de Grecia con Italia han llegado a un punto de extrema tirantez

LA MUERTE DEL DIRIGENTE IRREDENTISTA ALBANES DAUT HOGGIA, ASESINADO POR LOS GRIEGOS SEGUN INFORMES DE TIRANA, PODRA SER CONSIDERADA POR ITALIA COMO UN "CASUS BELLI", LO QUE TRAERIA COMO CONSECUENCIA EL AVANCE POR ORDEN DEL DUCE DE LAS TROPAS ITALIANAS CONTRA GRECIA.— DE BELGRADO HAN INFORMADO QUE HUBO UN SERIO ENCUENTRO ENTRE ALBANESES E ITALIANOS EN LA FRONTERA CON YUGOESLAVIA

GANA TERRENO EN ALBANIA LA CAUSA DE LA INSURRECCION CONTRA LOS ITALIANOS

ROMA, 11.— (U. P.) Las relaciones italo-griegas llegaron esta noche a un punto peligroso al anunciar la Agencia Stefani, de acuerdo con un despacho recibido de Tirana, que el dirigente irredentista albanés Daut Hoggia había sido asesinado por los griegos, en territorio albanés y que su cabeza había sido paseada por los pueblos fronterizos de Grecia.

Queda por verse en los próximos días si ese incidente podrá ser considerado por Italia como un casus belli, cuyo resultado sería que el Duce hiciera avanzar sus tropas contra Grecia.

Mientras tanto, la reacción en las esferas políticas de Roma es que Italia debiera apoyar las reivindicaciones sustentadas por Hoggia a nombre de Albania, contra Grecia, que comprenden la incorporación a Albania de la región griega de Ciamuria, con un total de unas 2,000 millas cuadradas. La región de Ciamuria, que según sostiene la Agencia Stefani, fué ocupada injustamente por los griegos en 1913 se extiende desde la frontera greco-albanesa, por la costa del Mar Jónico, hasta Prevesa y la provincia de Panina.

Este incidente se ha suscitado a raíz de haberse anunciado recientemente en Roma un pronunciado mejoramiento de las relaciones italo-griegas, como parte de la política general del Eje, de mantener la paz en los Balkanes.

En vista de este incidente, los observadores de esta capital creen en la probabilidad de que se desarrolle un movimiento albanés, pidiendo la ocupación, por Albania, de la parte de Grecia que reclamaba Hoggia, y muchos son también los que subrayan que la tensión en las relaciones italo-griegas ha coincidido con la intensificación de los bombardeos aéreos de Inglaterra por los alemanes, considerada en muchas partes como el comienzo de la ofensiva alemana contra las Islas Británicas y como el preludio de una mayor intensidad en la campaña italiana de Africa.

LONDRES, 11.— (U. P.) El corresponsal de la Exchange Telegraph Company en Belgrado comunica que se produjo ayer un serio choque entre italianos y albaneses cerca de la frontera yugoeslava, y que hubo 100 bajas italianas. Dice que la revuelta, que se inició al tratar los italianos de movilizar los albaneses, está ganando terreno.

Agrega el corresponsal que dos oficiales italianos se pusieron en contacto con los albaneses para negociar con ellos; pero que estos mataron a los oficiales. En seguida, los italianos incendiaron tres aldeas albanesas como represalia.

El secretario del Rey Zog manifestó a la United Press que éste había recibido recientemente informaciones sobre "dificultades" por la animosidad contra los italianos en Albania. "No hemos recibido detalles— dijo—pero hemos estado esperando noticias sobre el desarrollo de los acontecimientos. Las informaciones sobre el choque de ayer no nos ha sorprendido".

Interrogado en la Cámara de los Comunes, la semana pasada, sobre la cuestión del reconocimiento de Albania como país independiente, por Gran Bretaña, el Subsecretario del Ministerio de Relaciones Exteriores, Mr. Butler, eludió la respuesta; pero dió a entender que el Gobierno británico ya ha establecido contacto, o lo hará dentro de poco, con personalidades albanesas. Zog y Geraldina, acompañados de sus ayudantes, han estado viviendo en Londres desde el derrumbe de Francia. Es sabido que el Rey Zog ha estado esperando el momento oportuno para establecer una activa cooperación anglo-albanesa contra Italia.

LOS ENCUENTROS ITALO-ALBANESES SON DESMENTIDOS

ROMA, 11.— (U. P.) Las versiones sobre choques entre la tribu Mridit y soldados italianos en Albania han sido desmentidas oficialmente. En los círculos oficiales en Roma se dice que carecen absolutamente de base, y que son tendenciosas, siendo parte de la campaña de propaganda anti-italiana patrocinada por los ingleses.

ROMA, 11. — (UP). — La Agencia Stefani anuncia haber recibido un despacho de Tirana informándole que el irredentista albanés Daut Hoggia, partidario de la devolución a Albania de la provincia de Ciamuria, que forma actualmente parte de Grecia, fué asesinado por los griegos, en territorio albanés, cerca de la frontera greco-albanesa.

Agrega el despacho que, después de asesinarlo, los griegos decapitaron a Hoggia para llevar su cabeza a Grecia, donde fué entregada a las autoridades de dicho país, que habían ofrecido una recompensa por ella. Dicha cabeza habría sido llevada a varias aldeas y expuesta públicamente, "para intimidar".

La Agencia atribuye considerable importancia a dicho asesinato, elogia la personalidad de Hoggia y declara que "este no es el único episodio de la política griega de opresión".

"Hoggia ha sellado con su sangre su vida patriótica, pero su sacrificio no será inútil porque la noticia del crimen ha conmovido profundamente a los albaneses de Ciamuria".

Además, acusa a los griegos de "no haber escatimado medio alguno para desnacionalizar" la provincia de Ciamuria, anexada a Grecia en 1913.

Al comentar el asesinato, dice la Agencia: "Hace algunos meses, sobre el cadáver de otro albanés muerto en Ciamuria, se encontró una nota en la que se anunciaba que la misma suerte estaba reservada a todos los albaneses que esperaban liberar a Ciamuria de la dominación griega".

Luego sostiene que, mediante esa política, Grecia ha reducido la primitiva población albanesa, que era de 80.000 almas, a 50 mil. "No se escatimó medida alguna en la desnaturalización —dice—. Los procedimientos empleados incluyen la deportación, las masacres y la confiscación de la propiedad. A pesar de todo, los albaneses han mantenido sus costumbres y su idioma, han opuesto una altiva resistencia a los usurpadores y siguen representando a la mayoría en la región.

"Contra esa población albanesa el ciego despotismo griego se manifiesta más enérgicamente que nunca, de suerte que muchos son los que tienen que repatriarse, huyendo de una persecución intolerable. Las autoridades griegas, según se ha informado de fuente autorizada, han llegado al extremo de decir que los italianos serán expulsados de Albania.

"Pero los albaneses de Ciamuria, ahora más que nunca, no están dispuestos a someterse a la tiranía griega. Si, en otros períodos, su amor por Albania bastó para inspirarles fe, hoy, con el nuevo destino de Albania, tienen razones de mayor peso para abrigar esperanzas".

La mayor ofensiva...

(DE LA PAGINA NUEVE)

perando así atraer a los cazas británicos, mientras que el verdadero ataque se realiza en otro punto, como fué el caso hoy, sobre Weymouth y Portland. Parece ser que esta táctica comenzaron a practicarla en el curso de la gran batalla aérea del jueves sobre la costa sureste, siendo así que el verdadero ataque se intentaba contra la costa sur.

En el ataque de esta mañana sobre Weymouth fueron lanzadas más de 40 bombas. Autorizadamente se indica que participaron en el ataque 150 aviones alemanes pero fueron dispersados por los "Spitfires" y "Hurricanes". Sobre la ciudad pasaron unos 30 bombarderos aunque hostilizados por el intenso fuego antiaéreo. Muchos de dichos aviones dejaron caer las bombas a ciegas.

Resultaron dañadas unas 150 casas en tres barrios obreros. Una docena de las mismas quedaron completamente destruídas. Las víctimas fueron mínimas. Hay un solo desaparecido.

Treinta personas fueron curadas a consecuencias de las heridas sufridas, pero sólo ocho de ellas quedaron hospitalizadas. Cien personas han quedado sin casa. Varias calles son intransitables a causa de los escombros.

"El ataque duró una hora y media, pero el bombardeo duró sólo unos minutos. Se sabe que tres atacantes alemanes, quizá cinco, fueron derribados frente a Portland, siendo derribados otros tres en otro lugar de la costa. Dos cazas británicos fueron derribados, pero uno de los pilotos, cuyo aparato cayó en el mar, pudo ser salvado. Este piloto, inmediatamente que tocó tierra marchó a la Jefatura de Policía y desde allí telefoneó a su base diciendo: "En la tarde estaré de regreso. No olviden de tenerme preparado un avión".

Un caza británico persiguió a varios aviones alemanes en dirección al mar, viéndose que varios aviadores bajaban en paracaídas.

Resultaron con bastantes daños dos iglesias y una escuela dominical. En una de las iglesias había 40 niños que cantaban un himno cuando los cristales cayeron a pedazos, pero ningún niño sufrió daño alguno. Poco minutos después que habíase dado el cese de alarma el ministro de la iglesia puso un aviso en el exterior de la iglesia que decía: "Dad gracias a Dios. Oficio de acción de gracias, a las 6.30 P. M. al aire libre".

El único objetivo militar que fué acanzado fué un pequeño tanque de petróleo que despidió densas columnas de humo durante dos horas hasta ser dominado el fuego.

Una de las brigadas de desescombro tuvo que trabajar activamente para salvar a los habitantes de varias casas para liberar a los residentes de las mismas que se hallaban bloqueados. Una madre que se encontraba con su hijo de tres años de edad en un piso alto cuyos bajos habían sido destruidos, fué hallada desvanecida, levemente herida, gracias a los lloriqueos del niño.

EL COMUNICADO OFICIAL

El comunicado oficial emitido dice textualmente lo siguiente:

"Después de la acción del enemigo sobre el estrecho de Dover, la aviación alemana atacó Weymouth y Portland. Nuestros cazas entraron en acción. Aún no pueden facilitarse las cifras finales, pero hasta ahora se sabe que un total de 50 aparatos enemigos han sido destruidos en el día de hoy. No han regresado 19 cazas británicos, pero se espera que algunos pilotos están a salvo.

"Cierto número de casas resultaron dañadas, algunas de ellas considerablemente. También han habido daños en las comunicaciones. Un tanque de petróleo se incendió pero fué apagado rápidamente.

'Durante el ataque contra Portland fueron causados daños mínimos a dos buques de guerra por la metralla. Ningún otro buque de guerra o mercante sufrió daño alguno.

"Las bombas que cayeron en la costa causaron daños en algunos edificios de la Armada, entre ellos, en un hospital. Han habido algunas víctimas pero pocas de éstas han resultado gravemente heridas. Sólo ha habido un muerto".

El comunicado indica que los 50 aviones enemigos derribados no lo fueron en su totalidad cerca de Weymouth y Portland. Se cree que algunos de ellos lo fueron en la costa sureste donde la última cifra dada de aparatos derribados en dicho sector es de 17 aviones enemigos.

Esta mañana, un funcionario anunció: "La actividad aérea enemiga sobre el país durante la noche pasada fué mínima limitándose casi por al suroeste de Inglaterra. El enemigo lanzó bombas contra una ciudad del canal de Bristol que cayeron sobre las casas produciendo algunos daños en el terraplén de una línea férrea próxima a ese lugar. Los informes recibidos hasta ahora demuestran que hubo cierto número de víctimas de las cuales algunas fallecieron".

El Ministerio del Aire y el de Seguridad Interior han informado que las bombas que cayeron sobre una ciudad del canal de Bristol durante el bombardeo de anoche, causaron daños ligeros y varias víctimas.

De fuente fidedigna se informa que en los cinco ataques que se realizaron hoy contra la costa sureste, fueron derribados 10 aparatos enemigos. A mitad de la tarde se oyó el rumor de aviones, pero no se vió a ninguno.

Durante el segundo ataque 12 cazas alemanes trataban de esconderse entre las nubes y con toda suerte de acrobacias trataban de pasar a través de la cortina del fuego antiaéreo, cuyos disparos estallaban alrededor de los aparatos. Durante media hora fué disminuyendo el fuego en intensidad o aumentando de nuevo varias veces como una sinfonía en la que se mezclaban las granadas antiaéreas, y los disparos menos sonoros de las ametralladoras.

En el curso de dos ataques de la aviación enemiga, ésta derribó dos globos antes que los cañones antiaéreos y los cazas británicos pudieran intervenir. Durante el primer ataque, tres aparatos enemigos picaron y ametrallaron a los globos. Inmediatamente las granadas antiaéreas comenzaron a estallar alrededor de los atacantes, obligándolos a huir en dirección al mar, comenzando a salir humo de dichas máquinas. Los testigos dudan que pudieran pasar del canal.

En la segunda tentativa, media docena de Messerschmitts atacaron más al oeste pero los cazas británicos se lanzaron contra ellos persiguiéndoles hacia el Canal. Tres Messerschmitts fueron alcanzados cuando abandonaban la costa después de lo cual se oyó el tableteo de las ametralladoras en dirección al mar.

En una ciudad de la costa sureste, y en el curso de uno de los combates de hoy fueron derribados dos bombarderos Junkers, de picada, en tres minutos, por los cazas ingleses. Uno de dichos Junkers en el curso de la tarde se preparaba a atacar a un convoy y se aprestaba a lanzarse en picada contra un buque mercante cuando apareció un Spitfire, cambiándose entre ambos varios disparos de ametralladora, resultando que el aparato alemán picó en dirección al mar, desde seiscientos cincuenta metros de altura. Un minuto después, otro Junker atacó nuevamente, haciéndole frente un Spitfire. Después de un corto momento de lucha entre las nubes, el piloto alemán se lanzó en su paracaídas mientras que el avión se estrellaba contra las rocas de la costa.

EL EIRE RESISTIRA LA INVASION

DROGHEDA, 11. — (U. P.) El Ministro de Defensa, Frank Aiken, en su discurso público, declaró que el enemigo que tratara de atacar el territorio bajo el control irlandés, pagaría muy caro por tal ataque. Dijo que el Eire no tenía, por el momento, "el honor y el privilegio de defender todo el territorio de la nación; pero si nos sostenemos en lo que tenemos, creo que el tiempo modificará el criterio de los responsables de esta desgraciada situación".

Manifestó que el Eire debía depender del factor eficiencia para suplir la falta de equipo pesado. "En caso de un ataque no provocado — dijo — debemos tener la certeza de que cada bala, cada granada y cada mina, dé en el blanco. Desde el 1.o de junio, ciento ochenta mil hombres se han alistado en los servicios de defensa, y cada día que pasa aumenta el poder defensivo de estos servicios.

"El hecho de que nada haya ocurrido hasta ahora, no es una garantía de que nada sucederá esta noche, o en la noche de mañana u otra noche. No buscamos conflicto alguno. Todos reconocemos el poder destructivo de las armas modernas a disposición de una gran potencia; pero debemos estar preparados y dispuestos a morir por el derecho de controlar nuestro destino. Cada momento es valioso. Por mi parte, no me importa particularmente una atmósfera demasiado tranquila; pero conviene techar la casa".

OBJETIVOS ATACADOS POR BRITANICOS

LONDRES, 11. — (U. P.). — El Ministerio del Aire ha emitido un comunicado diciendo que los bombarderos británicos atacaron nuevamente el sábado, esta vez de día, el aeropuerto de Guernesey, y, además Schipol, Querqueville, Waalhaven Flushing, Dinard y Caen. Un avión no regresó a su base.

También, dice el comunicado, que el sábado por la noche se realizaron fuertes ataques contra objetivos militares de Alemania, entre ellos, los muelles de Hamburgo, la base naval de Wilhelmshaven, los depósitos de petróleo, fábricas de productos químicos y altos hornos de Frankfurt, los depósitos de petróleo de Hamburgo, la estación eléctrica y la fábrica de explosivos de Colonia, los muelles de Duisburg, los depósitos de aprovisionamiento de Hamm y contra varios aeródromos de Holanda y Alemania. Otro avión británico no regresó.

AVIONES ALEMANES RECHAZADOS POR EL FUEGO ANTIAEREO

LONDRES, 12. — (U. P.). — Un intenso fuego antiaéreo rechazó a olas sucesivas de aviones alemanes que trataron de penetrar en las defensas costeras del noreste esta mañana. Las bombas arrojadas cayeron al mar. Bombas que cayeron en un punto de tierra no causaron daños.

Bombas incendiarias arrojadas sobre el noreste de Inglaterra, dieron origen a varios incendios, los que fueron extinguidos rápidamente. Inmediatamente, los Spitfires obligaron a alejarse hacia el mar a los Junkers-87, después de una batalla librada frente a la costa.

TANTO ROOSEVELT COMO WILLKIE CON IGUALES POSIBILIDADES DE TRIUNFO, SEGUN OBSERVADORES

NUEVA YORK, 11. — (UP). — Al prepararse los dirigentes políticos a iniciar de lleno la campaña presidencial, se considera que Roosevelt y Willkie tienen más o menos las mismas probabilidades de triunfar, existiendo en consecuencia la perspectiva de la más estrecha elección presidencial habida en los últimos veinte años.

Willkie aceptará la candidatura, desde su ciudad natal de Elwood, en Indiana, el sábado próximo, o sea el mismo día en que Edward Flyn sucederá a Farley como jefe de la campaña demócrata.

Muchos observadores creen que Willkie triunfaría si la elección se efectuará inmediatamente, pero queda por verse si ganará o perderá popularidad después de su discurso de aceptación de la candidatura.

Los partidarios de Roosevelt cuentan con el trabajo organizado, las diferentes formas de auxilios suministrados por la Administración de Obras y Proyectos y los votos de la mayoría de los empleados públicos democráticos mientras que los organizadores de la campaña de Willkie consideran que los estados decisivos serán Nueva York, con 47 votos electorales, e Illinois, con 29, sin los cuales se reconoce que Willkie tendría muy pocas probabilidades de éxito mientras que, en el caso de contar con ambos, tendría motivos razonables para considerar segura la victoria.

Aún se mantiene incierto el efecto que tenga en la campaña presidencial la guerra europea. Algunos creen que los electores se inclinarán a cambiar de jefe si la crisis continúa mientras que otros estiman que Roosevelt debe hacer rápidos progresos en el refuerzo de la defensa nacional si no quiere que su popularidad y su prestigio sufran menoscabo.

EL mayor jugador del mundo murió

LONDRES, 11.— (U. P.). —Los diarios de hoy anuncian que Sir Abe Bailey dejó de existir ayer a la edad de 75 años en Ciudad del Cabo. Se calificaba como el mayor jugador del mundo Su fortuna se avalúa en 10,000,000 de libras esterlinas.

Los diarios publican una amplia relación de su carrera, dando a conocer sus actividades como magnate de la minería, político, agricultor, dueño de caballos de carrera y deportista. Sir Abe Bailey viajó más de cien veces entre Sud Africa y Gran Bretaña.

TRANSPORTE "MOHAMED ALI EL KEBIR" FUE TORPEDEADO Y HUNDIDO POR ALEMANES

De las 860 personas que iban a su bordo salvaron 740, y fué torpedeado por un submarino en el Atlántico, mientras conducía tropas de marinería

ERA EL VAPOR CHILENO "TENO"

LONDRES, 11. — (UP). — El Almirantazgo y el Ministerio de la Guerra han comunicado que el transporte "Mohamed Alí el Kebir" fué torpedeado y hundido salvándose 740 personas de las 860 que iban a bordo.

El buque fué torpedeado durante la noche, en el Atlántico, por un submarino y se hundió en más o menos dos horas. Transportaba tropas y personal de marinería correspondiendo la mayoría de los 120 desaparecidos a soldados que estaban durmiendo en sus literas al producirse la explosión.

Los sobrevivientes fueron recogidos por un buque que estaba cerca, a pesar de las grandes dificultades provocadas por la mar gruesa. Algunos sobrevivientes fueron desembarcados en un puerto escocés.

Varios soldados saltaron por encima de la borda y se lanzaron al agua cuando el transporte comenzó a inclinarse, y perecieron ahogados en el mar embravecido.

El buque auxiliador estuvo muchas horas recogiendo a los náufragos que estaban aferrados a balsas y restos del buque, y muchos de los cuales estaban casi desnudos. El capitán y el primer piloto del buque figuran entre los desaparecidos.

El "Mohamed Alí el Kebir" era antes un buque de bandera egipcia y en el pasó el rey Farouk parte de su luna de miel. Cabe recordar asimismo que dicho buque era el antiguo vapor chileno "Teno" de 7.290 toneladas.

NOTICIAS DE AMERICA LATINA

ARGENTINA

BUENOS AIRES, 11. — (U. P). — El diario "La Razón" publica una información, según la cual el vicepresidente de la República en ejercicio se entrevistó ayer en su domicilio con el presidente de la nación, doctor Roberto M. Ortiz y luego declaró que había hallado al Presidente en excelente estado de ánimo y que, por ahora, no podía pensarse en una reorganización del Gabinete.

Esta declaración viene a desvirtuar la especie que circuló con insistencia en los últimos días. Por su parte agregó el señor Castillo que se sentía satisfecho con la colaboración de los Ministros actuales. Terminó diciendo que ningún Ministro había ofrecido su renuncia y que, por lo demás, no era necesario.

BOLIVIA

LA PAZ, 11. —(U. P). —El diario "La Razón", en un editorial, dice:

"La protesta del frente popular chileno contra lo que considera una represión desencadenada contra las izquierdas de Bolivia, implica una extraña ingerencia, de parte de un partido chileno, en cuestiones que sólo incumben a la soberanía boliviana".

Expresa que el pueblo boliviano ha juzgado severamente las emergencias derivadas del congreso izquierdista porque la agitación comunista, al negar la soberanía de la patria, conspira contra su existencia".

Expresa que los agitadores han sido sometidos al fallo de la justicia ordinaria y que serán juzgados con prescindencia del Ejecutivo. Protesta enérgicamente contra el Frente Popular de Chile, cuya actitud— dice— "consideramos como una expresión inamistosa, impropia de un partido que conoce el derecho a soberanía que tiene cada nación".

Por su parte, "Ultima Hora" declara que la actitud del Frente Popular chileno constituye una intromisión inaceptable "que lastima nuestros sentimientos de soberanía y de dignidad cívica".

ECUADOR

QUITO, 11. — (U. P).— El Congreso, en sesión celebrada esta mañana, eligió presidente del Senado al señor Julio E. Moreno, quien se hará cargo del Poder Ejecutivo de acuerdo con la Constitución, hasta el fin de agosto.

MEXICO

JUAREZ (MEXICO), 11. —(U. P).— Falleció el general Nicolás Rodríguez, jefe de los "camisas doradas" a la edad de 42 años. Padecía de anemia.

PERU

LIMA, 11. —(U. P). — A las 8.25 P. M. un largo temblor sacudió esta capital, sembrando el pánico entre sus habitantes, que se lanzaron a la calle.

Sin embargo, no hubo víctimas ni perjuicios materiales.

URUGUAY

MONTEVIDEO, 11. —(U. P). — En la Casa de España los republicanos españoles rindieron homenaje al gobierno chileno por su actitud frente a España. Asistió un enorme público.

Hablaron Antonio Guardiola, Alvaro Fernández Suárez, Luis Ignacio Garibaldi y Edmundo Castillo. Se ejecutaron los himnos uruguayo, chileno y de Riego.

AVION ALEMAN SOBRE EL NORTE DE IRLANDA

BELFAST, 12. — (U. P.). — Se ha informado que un avión enemigo ha volado por primera vez sobre el norte de Irlanda y ha pasado en dirección al mar esta mañana, después de lo cual se ha escuchado una terrible explosión. Se cree que la bomba cayó en una zona rocosa del mar. La explosión se oyó a veinte millas de distancia.

Los aviones británicos decolaron. Los reflectores entraron en acción.

¡EL ABUELITO KRUSCHEN VENDE SALUD!

NO ACUMULE TOXINAS EN SU ORGANISMO

Su intestino debería evacuarse una vez al día. Si no lo hace, los residuos de la nutrición van acumulándose y produciendo toxinas que le dan una sensación de pesadez y depresión.

Para activar el intestino perezoso al funcionamiento diario, es conveniente tomar Sales Kruschen. Kruschen contiene elementos minerales de las afamadas fuentes europeas, los mismos que ayudan al trabajo natural de la purificación del organismo. Notará Ud. una mejoría de salud consiguiente al buen funcionamiento de su intestino perezoso.

En venta en todas las farmacias. Representantes Davis y Cía.
A base de sales de sodio, magnesio y potasio.

SALES KRUSCHEN

MUEBLES
CASA
LLULL Hnos.

Avisamos a nuestra distinguida clientela, que tenemos los modelos más nuevos y originales fabricados con el esmero que siempre ha caracterizado a esta casa.

AV. BERNARDO O'HIGGINS 1771.
Frente a la calle Castro

VENDO
STUDEBAKER
6 CILINDROS
cerrado, 4 puertas, modelo 1930, en perfecto estado
Garage Santiago
AV. PORTUGAL 320

FORD TURISMO
1930
neumáticos nuevos, vendo.
Garage Santiago
AV. PORTUGAL 320

VENTAJOSISIMO REMATE JUDICIAL
DE UN
CHALET EN PROVIDENCIA
perteneciente a la
QUIEBRA DE DON ALBERTO MIÑO ALMEIDA

EL 14 DE AGOSTO EN CURSO, A LAS 15 HORAS, se efectuará, ante el Segundo Juzgado Civil de Mayor Cuantía de Santiago, el remate del MODERNO Y CONFORTABLE CHALET, ubicado en
AVENIDA LYON ESQUINA AVENIDA COUSIÑO N.o 2183
por el bajo MINIMUM DE $ 120.500
TASACION: $ 214.330.— VALOR COMERCIAL: $ 250.000.—

El precio se pagará: con un tercio al contado y saldo mitad a tres y seis meses plazo, con interés del 7 o|o anual, quedando hipotecada la propiedad para garantir este saldo.

La propiedad consta de cuatro dormitorios, dos toilettes, living, comedor, cocina, dependencias, garage con dos piezas en segundo piso, subterráneo, patio embaldosado con parrón, pérgolas y jardines. Sólida construcción moderna, de elegante estilo, con paredes, cielos, vitraux y parquets en perfecto estado.

Espléndida situación, con calle pavimentada por ambos lados y servicio permanente de carros, góndolas y micros a poco más de cien metros, por la Avenida Pedro de Valdivia y Avenida Bilbao. Plaza Pedro de Valdivia a dos cuadras de distancia.

ESPLENDIDA RENTA

BOLETA DE GARANTIA: $ 12.050, a la orden del tribunal, tomada en Caja Nacional de Ahorros.

Demás bases y antecedentes, en la Secretaría del Segundo Juzgado Civil de Mayor Cuantía de Santiago: autos ejecutivos "Banco de Chile con Miño Alberto", acumulados a la quiebra del señor Miño, que se tramita en ese mismo Juzgado. También pueden consultarse mayores antecedentes en la Sección Judicial del Banco de Chile (Tercer Piso) y en la Sindicatura de Quiebras de Santiago, Ahumada 236, 9.o Piso, Oficina N.o 914 (Abogado señor Luis Rondanelli R.).

NOTA IMPORTANTE.—Para visitar la propiedad, solicítese autorización escrita en Sindicatura de Quiebras o Banco de Chile. Horas de visita: 3 a 5 de la tarde. La Sindicatura atiende al público solamente de 12 M. a 8 P. M. — El Secretario.

Los dirigentes de la India instados a formar parte del Consejo del Virrey

El Secretario de Estado británico para la India y Birmania, Mr. Leopold Amery, pidió en un discurso la colaboración de los lideres del Congreso Indio y que aceptaran un acuerdo inmediato con Inglater ra.-- A la India se aplicarán eventualmente los mismos principios que rig en en los otros Estados de la Comunidad británica

BLACKPOOL, 11 — (U. P.) —Mr. Leopold B. Amery, Secretario de Estado para la India y Birmania pronunció un discurso dirigiendo un llamamiento a los dirigentes de la India para que entren a formar parte del Consejo del Virrey, y ayuden al esfuerzo de guerra de la India, señalando que el éxito conseguido en dar la libertad a otros paises del Imperio ha sido demostrado claramente por el hecho de que los Ejércitos de los Dominios están defendiendo la causa común.

"Hemos declarado repetidas veces nuestra decisión de que la India conseguirá igual libertad. No existe en el mundo un grado más elevado de forma de gobierno".

Este discurso fué pronunciado como consecuencia de la declaración del Virrey de la India que produjo una viva reacción de la prensa nacionalista india que la calificó de "farsa colosal" y que predijo que a menos que la declaración fuese ampliada a satisfacción del ala derecha del Congreso, la situación en la India tomaria un giro cada vez peor.

Mr. Amery se refirió a los Dominios y a su forma de gobierno propia, diciendo: "Estamos realizando un experimento aún más atrevido al aplicar los mismos principios a la India con sus numerosas razas y credos, su estructura política inmensamente compleja, sus problemas difíciles y peligrosos de defensa.

"No dudo que este experimento dará resultado a causa de que con el tiempo, prevalecerá la buena voluntad, sinceridad y habilidad de los estadistas de ambas partes, apartando los temores y sospechas de visión estrecha".

Añadió que si bien el Estatuto de Dominio para la India habria de aplicarse una vez terminada la guerra, no hay motivo para que mediante un acuerdo amistoso comiencen los trabajos preliminares, el estudio y negociación de dicho Estatuto durante la guerra.

Al pedir la colaboración de los lideres del Congreso para que acepten un acuerdo inmediato con Inglaterra Mr. Amery dijo:

"Nada contribuiria a mejorar el ambiente para un acuerdo amistoso que una mayor aceptación por parte de los dirigentes indios de todos los partidos politicos de colaborar en la labor de gobierno.

"Sólo puedo esperar y creer que al comprenderlo así los dirigentes políticos de la India aceptarán sin prejuicios alguno y con buen espíritu que se les ofrece la oportunidad de servir al interés inmediato de la India en la lucha actual y así abrir el camino para ir más rápida y suavemente hacia la realización del objetivo al cual ellos y nosotros aspiramos por igual".

Refiriéndose a la guerra Amery dijo:

"Inglaterra se halla sola ante la embestida alemana pero sin miedo. Estamos preparados y listos para cualquier forma de ataque, para cualquier género de arma diabólica que el enemigo pueda tener preparada para nuestra destrucción. Esta prueba de nuestros nervios y de nuestra entereza será dura. Pero de una cosa estoy seguro, y es que si Hitler cree que podrá vencer nuestra moral mediante meros ataques en masa desde el aire contra nuestros buques y nuestras industrias, está completamente equivocado.

"Para poder ganar la guerra habria de hacer mucho más que eso. Habria de venir a tomarnos. Que haga la prueba. Si se atreve a hacerla, fracasará desastrosamente y el fracaso hará llegar el fin de la guerra más aprisa.

"Pero si renuncia a ese intento, también ello significará un fracaso, y todo el mundo sabrá que la marea teutónica subió a su limite máximo y que para más pronto o más tarde, su suerte está echada".

Habiendo sido publicado el folleto con la declaración del Gobernador General que fué autorizada por el Gobierno, el próximo miércoles la Cámara de los Lores debatirá sobre las cuestiones de la India.

Algunos corresponsales anticipan que también en los Comunes hay deseos de discutir sobre ello en el curso de la semana próxima.

REACCION NEGATIVA EN EL CONGRESO HINDU

SIMLA (INDIA), 11.— (U. P.).— Un hecho que indica la reacción producida en el Congreso por el ofrecimiento del Virrey, es que el dirigente Azad no ha querido aceptar la invitación de Lord Lintithgow, diciendo que no encuentra terreno común sobre la cuestión de la Constitución.

El lider Pandit Jawaharlal Nehru ha declarado que hay un abismo entre las proposiciones del Gobierno y las peticiones del Congreso.

En una entrevista concedida a la prensa, Nehru dijo:

"El Estatuto de Dominio ha muerto por completo". Añadió que la declaración del Virrey "se halla a miles de millas de distancia de las peticiones del Congreso. El panorama completo del mundo está cambiado. Sin embargo no puedo profetizar qué hará la Comisión Permanente del Congreso. No quiero la "indianización" del Ejército, pero sí quiero un Ejército Nacional".

BERLIN, 11.— (U. P.)— La "Correspondencia Política y Diplomática", relaciona la declaración del Virrey de la India con el avance italiano en la Somalia británica y dice:

"Es perfectamente comprensible que los políticos británicos están pidiendo al pueblo indio que ponga buena cara. Es fácil ver el poco valor que los indios van a atribuir a la repetición constante de promesas vacías después de los siglos de amarga experiencia.

"La India está poniendo a Inglaterra en la alternativa para que conteste: sí o no. Inglaterra está tratando nuevamente de contestar con una de esas promesas políticas que nunca contribuyen a ninguna solución".

Huracán azotó a Charleston y continuó con extraordinaria violencia al Norte

Según la oficina meteorológica de Miami se trata de una tempestad tropical que con la intensidad de un huracán se dirige hacia el noroeste de Estados Unidos

NUEVA YORK, 11. —(U. P.). — Las comunicaciones telegráficas y telefónicas con Charleston están interrumpidas. La única comunicación se mantiene por el servicio de radio de onda corta con las costas de South Carolina y Georgia. La última comunicación de la oficina de la United Press en Charleston decía que las olas llegaban a las casas a una cuadra de distancia del muro a orillas del mar.

La oficina meteorológica de Miami hizo la siguiente advertencia: "La tormenta amenaza azotar la costa de South Carolina, incluso Savannah. Se trata de una tempestad tropical con la intensidad de huracán que se dirige hacia el noroeste. Se advierte a todos los interesados contra vientos huracanados y altas mareas en la tarde y en la noche".

Se informó desde Charleston que se había dado la señal de mal tiempo a todo el largo de la costa de South Carolina. La guardia de la costa ordenó a las multitudes que habían concurrido a la playa para pasar el fin de semana, que se retiraran. Cuando se dió esta información, el viento se aproximaba con una velocidad de 80 kilómetros por hora. Hasta ahora, los perjuicios locales son de escasa importancia.

Se anuncia de Atlanta que el viento alcanzó una velocidad de 80 kilómetros por hora a las 2 P. M. y que se calcula que ha llegado a 95 kilómetros en la Isla Tybee. No se han registrado daños hasta ahora, salvo el derribamiento de árboles. El guardacosta "Tallapoosa" está estacionado en Savannah. Dos camiones de auxilio del Servicio de Guarda Costa han sido enviados desde Jacksonville a Charleston por vía de Savannah.

WASHINGTON, 11. (U. P). — La Cruz Roja anunció que el huracán azotó a Charleston a las 7 P. M., registrando velocidades de 120 a 160 kilómetros por hora. Llegó con extraordinaria violencia y continuó hacia el norte, debiendo azotar a Georgetown, South Carolina, a las 11 P. M.

LA SEMANA INTERNACIONAL

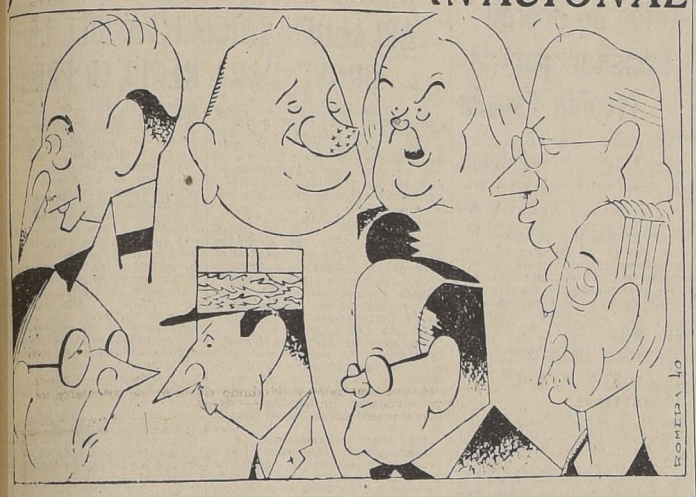

—M. Georges Bonnet; Dr. Fünk, Ministro del Reich; Lloyd George; J. Avenol, Secretario de la S. D. N.; Himmler, Jefe de la Gestapo; General De Gaulle; Morrison, Ministro inglés y M. León Blum, vistos por Romera

Problema acerca de las Islas Malvinas debatido en EE. UU.

Se cree que Argentina no urgirá su devolución por el momento

OBSERVACIONES

WASHINGTON, 11.— (UP). — Albert D. Thomas, miembro del Comité de Relaciones Exteriores del Senado, manifestó a la United Press que no creía que Argentina hiciera presión con sus pretensiones contra Gran Bretaña por la posesión de las islas Falkland, ahora que Gran Bretaña se encuentra empeñada en una lucha a muerte.

Al comentar las observaciones del senador demócrata por New México, Dennis Chavez, quien encarecía la adquisición pacífica de las islas Flaklan por Argentina por considerar que Gran Bretaña las ocupaba ilegalmente, violando la doctrina Monroe, Thomas dijo, que era una cuestión académica decidir si Gran Bretaña había violado la doctrina Monroe al ocupar las islas Falklan, como lo pretendía Chavez, después de haber sido proclamada dicha Doctrina.

Manifestó que, en la época en que Gran Bretaña ocupó las islas Falkland, la Doctrina Monroe no era reconocida en Europa de suerte que podría argumentarse que no estaba en vigor. Agregó que creía que Argentina tenía derecho a presentar sus pretensiones a las islas, pero que semejante acción debería esperar el conflicto mundial general que seguirá a la guerra europea. Agregó que era de importancia vital para Gran Bretaña como para Argentina, que el abastecimiento de carne de la primera por segunda se mantuviera, que las Falkland constituían un eslabón importante en el transporte de la carne y que creía que no sería provechoso para Argentina enemistarse con Gran Bretaña al presentarla ahora con sus pretensiones.

VENDO CAMION

usado, de 1 1/2 a 2 toneladas, en perfecto estado de funcionamiento

$ 8,000

GARAGE SANTIAGO

Av. Portugal 320

EL CONFLICTO ESTA AUN LEJOS DE SU TERMINO, SEGUN V. GAYDA

Junto con hacer una relación optimista de las operaciones bélicas llevadas a cabo hasta el momento, Gayda encara la posibilidad de que Italia sea una gran potencia industrial

DURAS PRUEBAS ESPERAN A ITALIA

ROMA, 11.—(UP.)— Virginio Gayda, en un artículo publicado en la edición dominical de hoy de "Voce d'Italia", resume los dos meses de participación de Italia en la guerra y dice que el conflicto está aún lejos de su término.

Agrega que Inglaterra está completamente aislada de Europa y que América solamente se interesa en saber cuáles son las colonias que, eventualmente, podrán ser tomadas de las que el Imperio Británico tiene en el hemisferio occidental.

Dice en parte: "Si se retrotrae la vista dos meses en la actual guerra, se ven los siguientes hechos: En dos semanas, debido a la intervención italiana, Francia capituló ante la invasión alemana y la embestida italiana a través de los Alpes. En consecuencia, a las dos semanas, las potencias del Eje estuvieron en situación de concentrar sus esfuerzos contra Gran Bretaña.

"Italia se hizo cargo del ataque y destrucción de las fuerzas imperiales británicas en el Mediterráneo, en el Mar Rojo, en el Océano Indico y en diferentes territorios africanos.

"Por ahora, Italia tiene alejada a la mitad de la flota inglesa de la defensa de las Islas Británicas. En el Africa Oriental italiana, las tropas italianas han llevado a cabo, con éxito, dos ofensivas en el Sudán, dos en Kenya, que las han llevado a más de cien kilómetros más allá de la frontera, y una en la Somalia Británica, donde han penetrado ya más de cien kilómetros en territorio británico. Los ingleses han cedido en todos los frentes ante el avance italiano.

"En Europa, Inglaterra está aislada, y en América, sólo encuentra amigos en el grupo de banqueros que conjuntamente con pretender ser partidarios de Gran Bretaña y prometerle una futura ayuda, están ya especulando con el derrumbe británico y preparándose para apoderarse de sus colonias en el hemisferio occidental.

"Con todo, el conflicto no está próximo a su término. Otras duras pruebas esperan a Italia y a Alemania, pero el curso de los acontecimientos ha sido resuelto ya por la determinación del Eje. Nos llevarán a una victoria segura".

Por su parte, "Popolo di Roma", órgano de los grandes hombres de negocios, encara la posibilidad de que Italia pase a ser una de las mayores potencias industriales de Europa si el Eje triunfa en el presente conflicto. Dice en parte: "Esta guerra revolucionaria, librada por las naciones jóvenes contra las fuerzas conservadoras de los países burocráticos debe resultar en la revisión del sistema económico internacional que, hasta ahora, tiene ahogada a la vida de las naciones.

"El nuevo arreglo de la economía europea, proyectado por las potencias del Eje, apresurará, robustecerá y completará el desarrollo de la economía italiana, así como de su eficiencia productiva, que es una de las condiciones fundamentales para que mejore el nivel de vida de la nación y para la completa afirmación de su poder político.

"El desarrollo de nuestra economía se efectuará en todas direcciones y encontrará en todos los campos las mayores posibilidades de realizarse, por cuanto su alcance es ilimitado debido, sobre todo, al alto grado de eficiencia y explotación alcanzado ya en Italia.

"Por esta razón, Italia debe afirmarse, después de la guerra más que ahora, cómo gran potencia industrial, con fábricas dedicadas a toda clase de producciones repartidas en las ciudades de todo el país y, en especial, en el sur de la península y en las islas italianas, donde más se hace sentir la necesidad de un mejor standard de vida.

"Las condiciones necesarias para un mejor desarrollo de la industria italiana son tres: primera, mano de obra; segunda, materias primas, y tercera, mercados para absorber nuestra producción, tanto en el interior como en el exterior.

El Cardenal Gomá y Tomás está en gravísimo estado

PAMPLONA, 11. — (UP). — La persistente gravedad del estado del Cardenal Primado, Su Eminencia Gomá y Tomás ha determinado un absoluto pesimismo.

La enfermedad lo consume lentamente sin que se note mejoría ni posibilidad de ella.

TINA EN CASA CON LAS INSUPERABLES Anilinas "IRIS"

Y conseguirá hacer un teñido perfecto

Participe en nuestro gran concurso con miles de premios en dinero efectivo; vea las bases todos los sábados en este mismo diario

ANILINAS IRIS TIÑEN MEJOR Y CUESTAN MENOS

En venta en todas las farmacias del país

SOLAMENTE NUESTRO SISTEMA DE COMPRAS NOS PERMITE PRESENTAR

Juegos para mesa de Semiporcelana Inglesa Recién Recibidos

Este hermoso conjunto de juegos de semiporcelana, de la afamada marca "GRINDLEY", llenará de orgullo a la dueña de casa que lo posea y, al mismo tiempo, le reportará buena economía, por sus

Precios Bajos

SECCION BAZAR Y MENAJE
Salón de Exposición
2.o Piso.

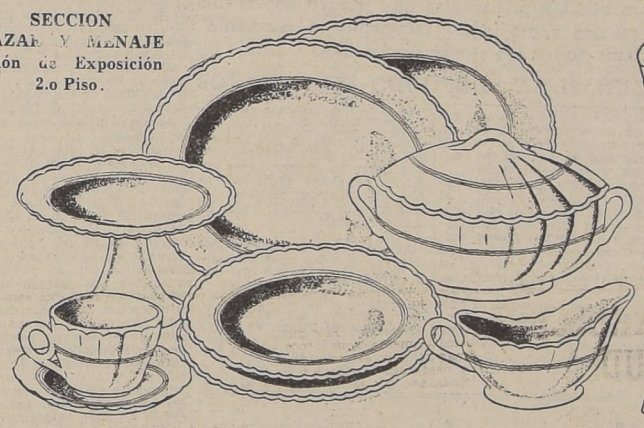

JUEGOS PARA MESA DE SEMIPORCELANA INGLESA
de la afamada marca "GRINDLEY", con bonitas decoraciones, compuesto de 95 piezas: 12 platos hondos; 24 bajos; 12 postre; 12 dulce; 12 tazas de té; 12 café; 1 sopera; 2 guiseras; 2 azafates ovalados, 1 redondo, 1 compotera, 1 ensaladera, 1 salsera, 2 rabaneras.
El juego, $ 1.340 y
$ 980.

JUEGOS PARA TE DE LA AFAMADA MARCA 'GRINDLEY'
compuesta de 17 piezas, como sigue: 6 tazas té; 6 platos postre; 1 tetera; 1 azucarera; 2 lecheros; 1 plato para pasteles.
El juego $ 250 y
$ 195.

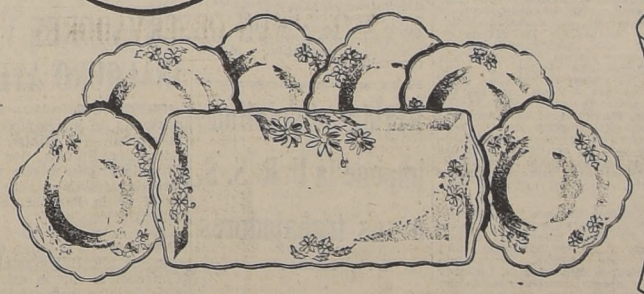

JUEGOS PARA PASTELES DE SEMIPORCELANA INGLESA
de la afamada marca "GRINDLEY", compuesto de 7 piezas: 6 platillos y 1 bandeja.
El juego, $ 60 y
$ 50.

JUEGOS PARA FRUTA AL JUGO DE SEMIPORCELANA INGLESA
de la afamada marca "GRINDLEY", con bonitas decoraciones, compuestos de 7 piezas: 6 platillos fruta y 1 fuente honda.
El juego, $ 65 y
$ 60.

CASA GARCIA
ALAMEDA Y Av. ESPAÑA. Cas. 3224

Los británicos e italianos no han logrado aun entrar en contacto en Africa Oriental

Al parecer tres columnas italianas continúan estacionadas en el puerto de Zeila y región de Hargeisa y Odweina.-- Aviones británicos atacaron con buen éxito campamentos y concentraciones militares en la región de Gabra Sales y bombardearon el aeródromo de Barnetu

REINA COMPLETA CALMA EN EL FRENTE DE AFRICA OCCIDENTAL

EL CAIRO, 11 (UP.).— Han pasado siete días desde que comenzó el ataque italiano contra la Somalía británica, sin que aún se haya establecido el contacto entre las tropas inglesas e italianas en las posiciones más importantes.

Según el comunicado del Cuartel General del Medio Oriente las tres columnas italianas parecen continuar estacionadas en el puerto de Zeila, y región de Hargeisa y Odweina.

La declaración oficial sobre la situación en la Somalía británica es la siguiente:

"Nuestro propósito no es recobrar territorio sino destruir a las fuerzas enemigas. Cuanto más desgastan sus fuerzas los italianos y más se alargan sus comunicaciones más se complican sus dificultades administrativas y es mejor para nosotros. No tenemos el propósito de defender cada pulgada de terreno de este protectorado frente al avance de un enemigo que gasta sus preciosas provisiones de alimentos, petróleo y municiones que no puede reemplazar, en esta empresa que estratégicamente no sirve para nada.

"Cualquier éxito inmediato que el enemigo pueda tener en ocupar parte de la Somalía británica se verá perturbado por la necesidad de tener que proporcionar alimentos para la población que depende por completo de Aden en gran parte de productos esenciales".

Mientras tanto, en el desierto occidental hay completa calma. Continúan las operaciones de reconocimiento por patrullas.

El comunicado no menciona nada sobre las concentraciones de tropas italianas para el anunciado ataque próximo.

NO HA HABIDO CONTACTOS

LONDRES, 11 (UP.).— Un comunicado del Gran Cuartel General del ejército del Mediano Oriente, emitido en esta capital, declara, respecto de Somalía que "aún no se ha establecido el contacto con la posición principal. La situación en Burao y al este de dicho punto es normal".

Agrega que, en el desierto occidental, continuaron el 10 de agosto las actividades de las patrullas de reconocimiento del enemigo.

En Palestina, Kenya y Sudan, nada ha habido digno de mencionarse.

LA OFENSIVA ITALIANA "EN PLENO PROGRESO"

ROMA, 11 (UP.).— La Agencia Stefani, en un despacho fechado en "X" dice que la ofensiva italiana contra la Somalía Británica está en pleno progreso y agrega que participa en ella gran parte de las fuerzas coloniales aéreas italianas.

Al referirse al bombardeo del aeropuerto de Berberá, anunciado en el 62.o comunicado oficial, emitido ayer, el despacho informa que los bombardeadores italianos lanzaron toneladas de bombas sobre el aeródromo, con el propósito de destruir su equipo y gran número de aviones que estaban en él y que, según se dice, habrían sido enviados desde Aden por los británicos.

Expresa la Agencia Stefani: "Las operaciones contra la Somalía Británica están ahora en pleno progreso. Un gran porcentaje de la fuerza aérea italiana del Este de Africa participa en esas operaciones.

"El aeropuerto de Beberá, al estallar la guerra, contaba con gran número de aviones de bombardeo y de aparatos de caza, y estaba poderosamente equipado. Era natural que, en vista de las inminentes operaciones, ese aeropuerto fuera constantemente bombardeado con el propósito de destruir la mayor cantidad posible de aviones y de equipo Sin embargo, el comando británico siempre había logrado suministrar nuevo material al aeropuerto de Berberá, pues, la vecindad de la costa arábiga permitía el traslado de aviones, desde la base aérea de Aden.

"Al bombardear el aeropuerto, nuestros aparatos lanzaron un millar de bombas de grueso y mediano calibres, sobre el aeropuerto.

"Además de su acción en Berberá, nuestros aviones atacaron con éxito todo el sistema de fortificaciones organizado por el comando británico con el propósito de oponer resistencia a nuestra ofensiva y a nuestro avance. Una vez destruidas esas fortificaciones, nuestras tropas pudieron quebrantar la resistencia del enemigo y avanzar en varios sectores".

COMUNICADO DE LA REAL FUERZA AEREA

EL CAIRO, 11 (UP.).— Un comunicado de la Real Fuerza Aérea anuncia que los aviones de bombardeo británicos atacaron con éxito, ayer, los campamentos militares, transportes motorizados y concentraciones de la región de Gabra Salea y que, además, bombardearon, ametrallaron y dispersaron los aviones del aeródromo de Barnetu, en el Africa Oriental.

Una incursión aérea italiana sobre Aden dió muerte a dos indígenas, causando escasos perjuicios materiales.

HUNDIDO EL SUBMARINO "ODIN"

ROMA, 11 (UP).— El siguiente es el texto del comunicado de guerra italiano N.o 63:

"El submarino inglés "Odín", cuya pérdida ha sido anunciada oficialmente en el comunicado británico, fué hundido por los italianos durante nuestras operaciones señaladas en el boletín precedente italiano. Desplazaba 1.500 toneladas y estaba armado con ocho tubos lanzatorpedos de 533 milímetros, un cañón de 102 milímetros y dos ametrallados. Su tripulación era de 55 hombres.

"En la Somalía Británica hemos ocupado los pasos de Carrín y Godajere. Nuestro avance continúa.

"Nuestras formaciones aéreas bombardearon el aeródromo de Erkovit, en el Sudan, registrando impactos directos en 15 aviones que estaban en tierra. Repelieron a los aviones de caza enemigos. Todas nuestras máquinas regresaron a sus bases.

"Un avión enemigo, que intentó bombardear El Uak, en la frontera de Kenya, fué derribado por nuestras fuerzas. Un piloto inglés, capitán de aviación fué tomado prisionero".

RECONOCIMIENTOS

NAIROBI, 11 (UP.).— El Cuartel General dió el siguiente comunicado: "Nuestras fuerzas terrestres realizaron ayer operaciones de reconocimiento hasta Dobel que encontraron fuertemente defendido por el enemigo. Nuestra aviación efectuó vuelos de reconocimiento en el distrito fronterizo septentrional.

G. Bretaña rechazará toda proposición de levantar el bloqueo para el envío de alimentos a territorios invadidos

El punto de vista británico es que las privaciones que pueden sobrevenir en el continente europeo pueden remediarse fácilmente si Alemania se allana a distribuir todos los stocks disponibles

NO EXISTE AUN NINGUN PLAN DEFINIDO DE AUXILIOS

LONDRES, 11 (UP)— En los círculos autorizados ingleses se indicaba esta noche que el Gobierno británico rechazará toda proposición que se haga por parte de Estados Unidos o por la de organizaciones neutrales de auxilio, para enviar alimentos a las poblaciones de Europa dominadas por los alemanes.

Se ha sabido que Inglaterra está decidida a aferrarse a su punto de vista con respecto al bloqueo, y aun en caso de una gestión concreta por parte de Estados Unidos para enviar alimentos a Francia, Holanda, Bélgica o Noruega, es casi seguro que la contestación inglesa sería que no le es posible hacer ninguna excepción en su política de bloqueo, aún en el caso de que los neutrales aseguraran que dichos alimentos habrían de ser distribuídos exclusivamente entre las poblaciones invadidas.

Aunque hasta el presente no ha sido presentado ningún plan definido de auxilio, los representantes de la Cruz Roja Internacional y de algunos grupos norteamericanos habrían hecho ya alguna gestión en Londres, en vista de las noticias circuladas de que varios países europeos van a padecer hambre en el curso del próximo invierno. También parece que la Cruz Roja norteamericana ha hecho una gestión similar cerca de Lord Lothian.

El punto de vista británico tal como lo han declarado en los círculos autorizados esta noche es que aquellas privaciones que puedan haber en el continente podrían remediarse fácilmente si Alemania deseara resolver los problemas de distribuir todos los stocks disponibles.

Además aún si fuera posible asegurar que las contribuciones de alimentos hubieran de ser consumidas por las víctimas de la invasión alemana, ese stock inevitablemente aumentaría la posibilidad de que Alemania continuara la guerra ya que quedaría libre la cantidad correspondiente de alimentos para el uso por parte de los alemanes.

Un doble objetivo persiguen en sus ataques las potencias totalitarias

(Especial para LA NACION, de Allan Osborne)

LONDRES, 11. — (ESPECIAL). —Aún cuando la prensa dedica todavía un espacio considerable a hacer conjeturas sobre la posible tenttiva nazi de invasión de Gran Bretaña —recalcándose al mismo tiempo que a pesar de los grandes preparatvios que se han hecho en este país no se debe relajar la vigilancia frente a las amenazas del enemigo— el campo de los comentarios se ha ensanchado considerablemente como consecuencia de la entrada de los italianos a la conflagración, sobre todo con sus acciones en Africa.

Mr. J. L. Garvin declara hoy en un artículo que publica en el diario "The Observer", titulado "La batalla del Imperio", que la invasión de la Somalia Británica por los italianos es un preliminar en los planes dobles que tienen los dictadores del Eje.

En efecto, este plan tiene, por una parte, como finalidad un ataque de grandes proporciones contra Gran Bretaña, y por la otra, intentar la destrucción del Imperio Británico en Asia y Africa. También envuelve el propósito de expulsar a los británicos del Mar Mediterráneo y del Mar Rojo, en forma que jamás vuelva a verse en sus aguas una nave de guerra de Su Majestad.

Este es, en suma, el propósito que envuelve en sí el conflicto que ahora ha empezado a desarrollarse. En torno a él es que deben juzgarse todas las operaciones locales que se emprendan en cualesquiera parajes del nuevo frente de guerra. Ellas constituirán únicamente meros eslabones tácticos en la cadena continua de estrategia del enemigo, que se extiende por miles y miles de kilómetros.

El propósito común de los dos dictadores totalitarios, como se ha demostrado hasta la saciedad, consiste en entorpecer nuestros esfuerzos de guerra y distraer y derrotar nuestras fuerzas. Gracias a este arreglo, Mussolini está desarrollando un movimiento militar en el punto más lejano. El desarrollo de la partida empeñada tendrá que hacerse entre el Egipto y el Sudán, y entre Gibraltar y Marruecos. No debemos equivocarnos con respecto a la doble naturaleza del plan del enemigo, ni mirarlo en menos por un solo instante. Por un lado, con la amenaza de una invasión, Hitler trata de atarnos las manos en estas islas, manteniéndonos en constante alarma, de manera que tengamos que retener en estas islas el grueso de nuestras fuerzas de mar y tierra, esto sin tocar a las de la aviación. Por su parte, Mussolini se ha lanzado al ataque del Imperio de ultramar, en aquellas regiones que son vitales para su existencia, y en las cuales necesitaríamos fuerzas considerables para estar seguros de hacer frente con éxito al enemigo.

El dilema que nos ha planteado el enemigo es evidente. Los países del Eje están trabajando activamente a fin de complicar aún más este dilema, procurando arrastrar a España a la lucha, y poder atacar nuestra dominación en Gibraltar desde dos partes.

Aún cuando las operaciones que se están desarrollando en el extremo oriental y más tórrido de la arenosa Africa del Noreste, pudieran parecernos remotas e insignificantes, en el hecho estamos presenciando el comienzo de la msá amplia y azarosa lucha de esta especie que se ha registrado jamás en la historia. Aquí, nosotros observamos este drama con firmeza de voluntad y de criterio. No debemos dejarnos impresionar por retiradas momentáneas, como las que se han hecho en aquella parte de Africa y que son esenciales en la lucha en los desiertos. Debemos poner nuestra mirada en el fin de las operaciones, que han de sernos favorables pues nuestras fuerzas en el momento propicio saltarán adelante y derribarán al enemigo, como lo han hecho en otras ocasiones y como lo pondrán en práctica ahora nuevamente.— ALLAN OSBORNE.

VENDO

EN LOS LEONES

GRAN OCASION

Chalet, construcción de primer orden. Lozas de concreto, calefacción central.

Consta de 1 living-room espacioso, comedor amplio, 9 dormitorios, 3 baños instalados. Gran nursery en el 3.er piso. Buenas dependencias. Hay un departamento independiente de 2 dormitorios y baño completo al lado del garage. Terreno: 1.000 m2. más o menos.

PRECIO: $ 520,000

DEUDA CAJA HIPOTECARIA: $ 150,000.

J. B. HOBBINS

HUERFANOS 761. OFICINA 14.

Rígida disciplina impone la U. R. S. S. a sus trabajadores

MOSCU, 11 (UP.).— Ha sido publicada una serie de decretos por los cuales se pone en vigencia un sistema de justicia sumaria en relación con la intensa campaña nacional destinada a mejorar el trabajo y la disciplina y a lograr un mayor rendimiento.

Los pequeños robos en la industria, sea cual fuere el valor del objeto sustraído, así como la haraganería o la conducta desordenada en los sitios públicos, serán castigados con pena mínima de un año de prisión.

Los casos de holgazanería y de abandono sin autorización del trabajo, que antes eran juzgados por un juez y dos asesores, lo serán en adelante por el sólo juez. Simultáneamente se establece un sistema de juzgados, abiertos hasta la medianoche en todos los distritos municipales, para la pronta resolución de los casos de delincuencia.

El gerente y dos ingenieros de una fábrica de accesorios para automóviles, de Moscú, han sido sentenciados a penas que fluctúan de 5 a 8 años de prisión, por producir accesorios defectuosos.

El Censo nos revelará nuestras propias necesidades

MOVIMIENTO REDUCIDO HUBO EN EL MERCADO DE GRANOS DE CHICAGO

Las cotizaciones cerraron irregulares a causa de la debilidad de los precios y de las perspectivas de un abastecimiento bastante amplio

CHICAGO, 11.— (U. P.) La revista semanal del Departamento de Agricultura, sobre los granos, informó que las transacciones para entregas futuras fueron un tanto reducidas y las cotizaciones cerraron irregulares en el mercado de Chicago, a causa de la debilidad de los precios de la harina nacional y de las perspectivas de abastecimientos bastante amplios.

Los cálculos del Gobierno, al 1.o de agosto, sobre el probable total de la cosecha de trigo de Estados Unidos, que fija en 760 millones 623,000 bushels, representan un aumento de 32.000,000 sobre las cifras calculadas el 1.o de julio. Se ha calculado que las cosechas de maízs ascenderán a 2.248,246,000 bushels, cifra que representa una disminución de 167.000,000 de bushels en relación con las calculadas el 1.o de julio. Se calcula que habrá un sobrante de arrastre de 284 millones de bushels de trigo y de 650.000,000 de bushels de maíz.

Muy pocos cambios han sido informados sobre las perspectivas del trigo extranjero. Las condiciones del trigo en Manitoba son anunciadas de "regulares en el norte y buenas en el sur, al 7 de agosto". Se ha comenzado la siega de Saskatchewan y Alberta, y las perspectivas son excelentes. Las existencias de trigo canadiense antiguo para la exportación o almacenamiento, al 1.o de julio, han sido fijadas oficialmente en 262.020,000 bushels. Los precios para entrega en septiembre y fechas posteriores, en Chicago, cerraron el viernes a 74 centavos, o sea, con una baja de uno y medio centavos en relación con la semana anterior; los precios al contado fueron más bajos. Las ofertas fueron regulares, para pago al contado, y fueron absorbidas por los molinos elevadores una mayor prima al contado, para la calidad de trigo blando rojo de invierno, recibiendo mejores precios que hace un año.

Las llegadas de maíz fueron abundantes y las ofertas para pago al contado en el mercado fueron un tanto reducidas. Las lluvias en Iowa favorecieron a las cosechas; pero, agrega la revista, chas; pero, agrega la revista, "las persistentes informaciones sobre daños causados a la cosecha de Illinois por la prolongada sequía han contrarrestado en gran parte el mejoramiento del sur". El precio para entrega en septiembre y fechas posteriores cerró el viernes a 61-1/8 centavos, con alza de tres cuartos de centavo para la semana, a causa de la buena demanda al contado y de las informaciones sobre perjuicios recibidos por las cosechas. Desde el 1.o de agosto se han registrado nuevos perjuicios en Missouri, Kansas, Nebraska, Dakota del Sur e Iowa. Buena parte del maíz tempranero maduró antes de la sequía en Oklahoma y Texas, pero las cosechas tardías necesitan lluvias.

Los cálculos del Gobierno sobre la cosecha de avena es de 1,121.619,000 bushels, que significa un aumento de 91.000,000 de bushels desde el 1.o de julio. "Las amplias existencias en los campos han causado una depresión en los precios, en tanto que la tendencia de los agricultores de abstenerse de enviar mayores cantidades al mercado, con el objeto de obtener precios más satisfactorios y la firmeza de los precios del maíz, son factores que han ayudado al robustecimiento de los precios", agrega la revista citada. El precio para entrega en septiembre y fechas posteriores cerró a 29.1/8 centavos, o sea, con baja de un octavo de centavo en relación con la semana anterior. Las llegadas de centeno fueron reducidas, y el precio para entrega en septiembre y fechas posteriores cerró con baja de uno y cinco octavos centavos, a 41.1/8 centavos.

Los precios de la cebada subieron agudamente para los tipos cerveceros y moderadamente más altos para los tipos forrajeros.

DEL INTERIOR

ESCUELA DE VISITADORAS SOCIALES INAUGURO AYER MIN. DE EDUCACION

CONCEPCION, 11.— Por el nocturno de hoy arribó a esta ciudad, el Ministro de Educación Pública, don Juan Antonio Iribarren con el objeto de presidir el acto inaugural de la Escuela de Visitadoras Sociales

Este acto se verificó a las 11.30 horas en el Salón de Honor de la Universidad de Concepción, con la asistencia del Ministro, señor Iribarren del Rector de la Universidad don Enrique Molina, del Arzobispo Monseñor Alfredo Silva Santiago; del Director del Servicio Social, doctor don Lucio Córdova y otras personalidades.

En esta oportunidad hicieron uso de la palabra el doctor Córdoba y el señor Iribarren. Además se desarrolló un lucido programa literario musical.

En la tarde el Ministro de Educación, señor Iribarren se dedicó a estudiar diversos problemas educacionales, especialmente en lo que se refiere a la construcción de locales escolares. (El Corresponsal).

DELEGADOS OBREROS DEL APOSTADERO SE DIRIGEN A SANTIAGO

TALCAHUANO, 11.— Por el nocturno de hoy se dirigieron a la capital los delegados de los obreros del Apostadero de Talcahuano, señores Juan Pardo e Hipólito Bustos.

El viaje de estos delegados obedece al deseo de entrevistarse con el Presidente de la República y con algunos Ministros y parlamentarios, con el objeto de conseguir que sea pronto una realidad el ofrecimiento que se les hiciera de concederles una gratificación de un 25 o|o sobre sus salarios. (El Corresponsal)

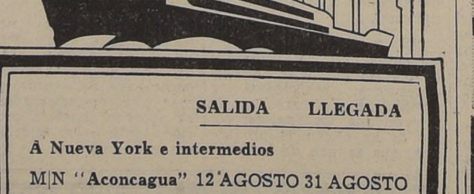

SALIDA LLEGADA

A Nueva York e intermedios

M|N "Aconcagua" 12 AGOSTO 31 AGOSTO

A Guayaquil e intermedios

Vapor "FRESIA". 12 AGOSTO 26 AGOSTO

A Arica e intermedios

Vapor "TENO" 17 AGOSTO 23 AGOSTO

Cía. Sud-Americana de Vapores

SANTIAGO, AGUSTINAS 1109 - TELEFONO 80239

BLANCO 1161 TELEFONO 4427 **VALPARAISO** CASILLA N.o 109

"Dilación en despacho de ley de mejoramiento de sueldos de profesores, incuba en ellos sentimientos y actitudes que deben evitarse"

Acuerdos adoptados en la reunión pública celebrada ayer en el Teatro Victoria, por los maestros de Valparaíso

En el Teatro Victoria se realizó ayer en la mañana la anunciada concentración organizada por La Unión de Profesores de Chile y por la Sociedad Nacional de Profesores para agitar su campaña de mejoramiento económico.

Concurrieron a este acto los dirigentes gremiales, autoridades educacionales y centenares de profesores de ambos sexos, usando de la palabra los señores Aurelio de la Fuente, por la Unión de Profesores; don Emilio Muñoz Mena, por los profesores secundarios; don Primitivo Pama Azócar, por la Confederación de Trabajadores de Chile, don Heraclio Mendoza, por el Frente Popular y don Agustín Alvaro, en nombre del Magisterio de Santiago.

En esta Asamblea, por aclamación, se aprobaron las siguientes conclusiones:

CONSIDERANDO:

1. Qué a pesar de las reiteradas promesas de gobernantes autoridades y políticos y de sus campañas y luchas realizadas a través de largos años, sus aspiraciones no han sido satisfechas.

2. Qué una serie de fenómenos nacionales e internacionales han provocado un alza del costo de vida que torna desesperada e insostenible su actual situación.

3. Qué estima que sus justas, fundadas y mínimas reinvidicaciones no han sido antendidas por los Poderes Públicos con la salicitud, interés y oportunidad a que el profesorado es acreedor; y

4. Qué prolongar la solución de su problema significa, junto con desconocer la gran trascendencia de su obra social, sembrar el desencanto, el pesimismo y la intranquilidad en un gremio que, para cumplir su alto y delicada misión, requiere un ambiente de serenidad, comprensión y bienestar.

ACUERDAN:

1. Representar a los Poderes Públicos que la dictación en el despacho de la ley de Reajuste económico es un grave perjuicio para la enseñanza nacional por QUE INCUBA en los maestros sentimientos y actitudes que todo aconseja evitar.

2. Reclamar del Gobierno y del Parlamento, en la solución de su mejoramiento económico, la misma diligencia y atenta preocupación que han dispensado a otras reparticiones de la Administración Pública.

3. Solicitar a S. E. el Presidente de la República que, además de dar al proyecto de Mejoramiento Económico del Magisterio el carácter de suma urgencia, interponga su alta influencia y use los medios más eficaces y prácticos a fin de que la ley sea despachada impostergablemente en el actual período ordinario del Congreso Nacional.

4. Recabar de las diferentes tendencias políticas del Parlamento la mayor diligencia y la deposición de actitudes partidistas al considerar este problema mentos quinquenales.

5. Reiterar al Presidente de la República, al Ministro de Educación y parlamentarios su petición de que el reajuste de sueldos se haga desde el primero de enero de 1940 consultando aumentos quinquenales.

6. Pedir al Supremo Gobierno que como medida de emergencia se conceda, en el curso del mes de agosto un anticipo a cuenta del mayor sueldo que el profesorado corresponde recibir desde el primero de enero del presente año.

7. Solicitar de los presidentes de las Cámaras la celebración de sesiones especiales para considerar el Proyecto como único medio de que obtenga su sanción de este período de trabajo del Congreso.

8. Pedir al Consejo Directivo de la U. P. CH. y a la Sociedad Nacional de Profesores la convocación a una Confederación Nacional de maestros con el objeto de orientar y activar la campaña pro mejoramiento económico.

DE LA ADMINISTRACION DEL CASINO SE OCUPARA EN REUNION de MAÑANA LA MUNICIPALIDAD DE VIÑA DEL MAR

El Alcalde de Viña del Mar, doctor don Eduardo Grove V., puso ayer su firma al decreto que convoca a reunión extraordinaria de la I. Municipalidad, para mañana martes, de 19 a 21 horas a fin de tratar de la Administración del Casino Municipal de ese balneario.

Esta reunión tiene una importancia muy singular para el progreso y el futuro de esta ciudad, íntimamente ligado, por cierto, al buen funcionamiento de su principal centro de atracción.

Autos no podrán transitar por la Avenida España

Mientras se ejecutan trabajos de reparación de las entrevías, estos vehículos irán a Viña por la parte alta

A contar desde hoy quedará prohibido, por decreto de la Alcaldía de Viña del Mar, el tránsito de automóviles en el sector de la Avenida España, comprendido entre "El Sauce", límite urbano con Valparaíso y la Subida Agua Santa, a fin de facilitar la ejecución de los trabajos de repavimentación que se ejecutan en esa importante vía, con motivo de haberse sacado las líneas de tranvías.

Sólo se permitirá circular por esa Av. a autobuses de pasajeros y a los camiones, y las infracciones serán penadas con cien pesos.

La I. Municipalidad nos encarga prevenir a los automovilistas de Santiago respecto a esta medida que se ha sido adoptada, precisamente, para que este camino quede cuanto antes en perfectas condiciones.

RAUL ZAVALA GANO CIRCUITO ECUADOR

NUMEROSOS COMPETIDORES PARTICIPARON EN LA PRUEBA PEDESTRE EN HOMENAJE A ESA NACION

Ayer se disputó en este puerto el Circuito Ecuador, prueba pedestre de largo aliento, organizada por la Asociación porteña, en homenaje al aniversario patrio de la nación amiga.

Un numeroso grupo de competidores se alistó en el punto de largada, dando la partida el Cónsul General del Ecuador en esta ciudad, don Manuel Arteta.

Los participantes disputaron entusiastamente esta prueba que finalizó con el triunfo de Raúl Zavala, representante del Club Deportivo Playa Ancha, a quien siguieron, en el mismo orden, Luis Núñez, del Placeres; Juan Baeza, del Canillitas; Pedro Molina, del Deportvio Playa Ancha, y Juan Solís, del Canillitas.

CARNE CONGELADA TRAJO EL VAPOR "ALONDRA" AYER

Ayer arribó a este puerto el vapor nacional "Alondra", de la flota de los FF. CC. del EE, nave que trajo un cargamento de carne congelada de Magallanes, para abastecer los mercados de esta ciudad, Viña del Mar y la capital.

Esta partida alcanza a más o menos doscientas toneladas, que comenzaron a descargarse ayer mismo y a depositarse en los frigoríficos de la Junta de Exportación Agrícola.

OBREROS MUNICIPALES DE VIÑA APLAUDEN INICIATIVA DEL DR. GROVE, PARA REGULAR PRECIOS

La Unión de Obreros Municidad, doctor don Eduardo Grove V., en que les expresa su gratitud y reconocimiento por su decisión de trabajar mayor tiempo, si era necesario, para contribuir al éxito de su gestión administrativa y cooperar a los esfuerzos del Supremo Gobierno.

Asimismo, trataron de la determinación de esta autoridad comunal de abrir en el nuevo edificio del Mercado, próximo a inaugurarse, Almacenes Reguladores de Precios y del otorgamiento de créditos, debidamente controlados, a los funcionarios de la Corporación.

En atención a estas plausibles iniciativas, la Unión de Obreros Municipales le envió con fecha reciente la siguiente comunicación:

Señor Alcalde de la I. Municipalidad de Viña del Mar— Dr. don Eduardo Grove V.— Presente.

Muy señor nuestro:

Nos es muy grato comunicarle por la presente que obra en nuestro poder su muy atenta nota fechada el 7 del mes en curso por esa Alcaldía, en la que nos manifiesta U. S. la viva complacencia por el acuerdo tomado por la Asamblea de la Unión de Obreros Municipales de ésta, el día 10 de Julio recién pasado, que era en el sentido de cooperar con mayor esfuerzo de trabajo si fuera necesario al fructífero Gobierno Comunal que U. S. desarrolla en beneficio de la colectividad toda de ésta.

Al poner en conocimiento a la Asamblea de su interesante nota y manifestar también los generosos propósitos que animan a U. S. en el sentido de hacer funcionar en el nuevo Mercado Municipal un Almacén Regulador de Precios de artículos de primera necesidad, y el buen espíritu que U. S. tiene para sus modestos servidores de darles facilidades de crédito, la Asamblea unánimemente, tributó un caluroso aplauso a su hermosa gestión, y a la vez estimula su digna iniciativa para que sea pronto una bella realidad, por lo que confía ampliamente en U. S. de que tanto los precios, como asimismo las facilidades, estén a tono con nuestros presupuestos.

Sin otro particular, reciba U. S. nuestras sinceras adhesiones y el esfuerzo abnegado de nuestros brazos, que es cuanto podemos ofrecerle.

Con nuestros cordiales saludos, somos de U. S.— Afmos y Ss. Ss. — "Unión de Obreros Municipales.— Seccional Viña del Mar.— Angel Soto Soriego, Secretario de Correspondencia.— Luis H. Garay B., Secretario General.

J. Alvayay, Valdebenito y S. Allende

Los socialistas del Departamento de Valparaíso, procedieron ayer a elegir sus pre-candidatos para la próxima jornada electoral del año 1941 y aun cuando hasta las últimas horas de anoche no se habían terminado los cómputos respectivos, se da como un hecho la elección de don Salvador Allende, actual Ministro de Salubridad; de don Vasco Valdebenito, actual parlamentario y del regidor de la I. Municipalidad de Valparaíso, doctor don Jorge Alvayay, como candidato de esta entidad política.

Además de los nombres ya mencionados será llevado a la lucha un representante obrero, cuyo nombre será conocido, seguramente hoy.

EL EX CONSEJERO DE LA EMBAJADA DEL PERU, SR. ARAMBURU LECAROS

A bordo del buque motor nacional "Aconcagua", de los registros de la Cía. Sud Americana de Vapores, parte hoy a México, donde ha sido trasladado por su Gobierno, el Encargado de Negocios del Perú, don Germán Aramburú Lecaros, que actuó durante varios años entre nosotros, logrando conquistarse un sólido y merecido afecto.

El señor Aramburú Lecaros ha sido objeto de cordiales homenajes de despedida, que testimonian el hondo afecto que logró conquistarse en nuestras esferas diplomáticas, sociales y políticas.

MOVIMIENTO MARITIMO

LLEGADAS

Ayer:
SANTA ANA, de Nueva York.
MAIPO, de Guayaquil.
PILAR, de Antofagasta.
COYHAIQUE, de Iquique.
ALONDRA, de Punta Arenas.
SIRANGER, de San Francisco.

Hoy:
LONTUE, de Arica.
GILDA, de Antofagasta.

Mañana:
MARUTO MARU, de Hongkong.
CASTILLA, de Iquique.

SALIDAS

Ayer:
TENO, para Lota.
ACONCAGUA, para Nueva York.
FRESIA, para Guayaquil e intermedios.
PILAR, para Antofagasta e intermedios.
SIRANGER, para Buenos Aires.

Mañana:
SANTA ANA, para Nueva York.
LONTUE, para Arica e intermedios.

Miércoles:
COYHAIQUE, para Iquique.
ALFONSO, para Huasco.
CAÑELOS, para Corral e intermedios.

FERROCARRILES DEL ESTADO
SERVICIO MARITIMO

VAPOR AL NORTE:

"ALONDRA"

(ATRACADO AL SITIO "B")

Saldrá de Valparaíso, el jueves 15 de agosto, a las 12 horas, para: Coquimbo, Caldera, Antofagasta, Tocopilla e Iquique.

NOTA IMPORTANTE: Los pasajes comprados en Santiago, para el norte o sur, darán derecho al pasajero para hacer el viaje "GRATIS" por ferrocarril a Valparaíso.

PARA MAYORES DATOS, DIRIGIRSE A LOS:

FERROCARRILES DEL ESTADO

(SERVICIO MARITIMO)

Of. Fletes y Pasajes, Hall Estación Puerto. Casilla 105-V — Telé. 3149 VALPARAISO

Departamento Marítimo, Agustinas 1086.— Tel. 88708. Casilla 2918. SANTIAGO.

ENTRE LOS PARTIDOS FRENTISTAS, EL RADICAL ES EL DE LA SITUACION ELECTORAL MAS SOLIDA

En las elecciones de regidores de abril de 1938 obtuvo en el país 88,070 votos, aventajando por más de 10 mil al liberal y al conservador, que ocuparon los lugares siguientes.— Hizo triunfar a 344 de sus candidatos, por 95 socialistas, 18 democráticos y 42 comunistas

LAS CRISIS DEL PARTIDO SOCIALISTA

Nuestro informante de ayer, que nos permitió publicar el 11, otro estudio sobre posibilidades electorales de los partidos que forman el Frente Popular, sobre la base del cálculo de crecimiento electoral, nos ha proporcionado otros antecedentes sobre la misma materia, que, a su juicio, confirman sus ideas.

El más importante de estos antecedentes es el que se refiere a los votos obtenidos por los partidos frentistas en las elecciones generales de marzo de 1937, y en las de regidores de abril de 1938.

En las primeras, el resultado fué el siguiente:

	Votos
Radical	76,930
Socialistas	42,663
Democrático	15,146
Comunista	20,835

y en las segundas, el siguiente:

Radical	88,070
Socialista	45,729
Democrático	10,898
Comunista	27,175

CRECIMIENTO Y DISMINUCION

Estos resultados anotan los siguientes crecimientos:

Radical	14.48%
Socialista	7.15%
Comunista	30.42%
y una disminución de	28.04%

para el Partido Democrático.

Con los últimos votos anotados, los partidos frentistas citados eligieron el siguiente número de regidores:

Radicales	334
Socialistas	96
Democráticos	18
Comunistas	42

Debe advertirse que en las mencionadas elecciones para regidores el Partido Radical obtuvo el más alto número de votos entre todos los partidos políticos del país. Siguieron en orden de mayoría el Liberal, con 77,937 votos, y el Conservador, con 77,826

CAUSAS DE MAYOR O MENOR CRECIMIENTO

Aparte de la circunstancia de que los partidos frentistas pasaron de la combatida oposición, en que se encontraban, al manejo de la Administración Pública, que siempre es factor de mayor captación de adeptos, hay que considerar la situación interna de cada uno de ellos durante los cuatro años de la actual legislatura, para determinar las causas de sus aumentos o disminuciones.

Partido Radical.— No ha tenido crisis internas que hayan mermado sus filas; por el contrario, ha demostrado una fuerza de arrastre considerable, como en el caso de la Asamblea de Santiago, que, de 2,500 asambleistas que tenía para la elección presidencial, ha subido a la suma de 6,000.

Partido Socialista.— Ha debido soportar las crisis que dieron lugar a la formación, a costa de elementos de sus filas, de la Unión Socialista y del Partido Socialista de los Trabajadores, que han mermado su representación parlamentaria y raleado sus filas.

Partido Democrático.— Ultimamente, ha recibido aportes considerables de elementos que formaban en el Partido Democrático, y de otros que han ido buscando ubicación política.

Partido Comunista.— Tampoco ha sufrido crisis graves; por el contrario, su campaña de sindicalización campesina y su intensa propaganda en la región salitrera, le han permitido captar nuevos adeptos.

La convención provincial del P. Democrático de Concepción fijó su posición ante la fusión

Sostiene que estando vigentes los acuerdos de la Convención Nacional Democrática de Valdivia, procede respetarlos.— Texto de un voto aprobado por unanimidad

TALCAHUANO, 11. — Con asistencia de los delegados de la Junta Ejecutiva Democrática señores Antonio Poupin, Manuel García Cubillos y el diputado don Diomedes Garrido; delegados de la totalidad de las Agrupaciones Democráticas de la provincia, se efectuó hoy ante numerosa concurrencia, la Convención Provincial convocada por la Agrupación Democrática de Talcahuano. El local se hizo estrecho para contener la concurrencia.

LOS DISCURSOS PRONUNCIADOS

El presidente de la Agrupación organizadora, señor Elizardo Muñoz Silva, pronunció un vibrante discurso inaugural, en el cual se refirió a los sucesos ocurridos en la asamblea de unificación celebrada con anterioridad en Concepción y al pacto suscrito en esa oportunidad por elementos demócratas y dirigentes democráticos.

Le siguió en el uso de la palabra el delegado de la Junta Ejecutiva Nacional del Partido Democrático, señor Manuel García, el que ilustró a la asamblea en forma elocuente acerca de los acuerdos de la Convención Nacional Democrática de Valdivia, sobre unificación y aceptación de miembros del P. Democrata, declarando que dichos acuerdos estaban en plena vigencia ya que sólo otra Convención del mismo carácter era la única autoridad que podía reconsiderarlos. Esas resoluciones señalan una línea precisa en cuanto a la aceptación de soldados de la democracia y que por tanto correspondía respetarlas. Agregó que por otra parte no se contraponían con los deseos de los buenos demócratas para ingresar al gran Partido Democrático, reconociendo sus principios, sus cuerpos Directivos y la disciplina. Dijo, en seguida, el Delegado de la Junta Ejecutiva Democrática, que Agrupaciones De mócratas tan respetables como la de Tocopilla habían ingresado a las filas democráticas sin otro norte que la grandeza de la democracia y del Frente Popular, y que con igual altura de miras doctrinarias había procedido el más poderoso sector de la Agrupación Demócrata de Santiago al unirse junto con el diputado Pedro Cárdenas, al Partido Democrático.

Luego usaron de la palabra el Delegado señor Antonio Poupin y los representantes de las diversas Agrupaciones de la región.

SE APRUEBA UN VOTO

Finalmente y por unanimidad la Convención Provincial de Agrupaciones Democráticas de Concepción, Talcahuano, Penco, Tomé, Schwager, Lota, Lirquén, Coronel, San Pedro, San Vicente y otros puntos, aprobó el siguiente voto presentado por Penco:

"La Convención provincial Democrática celebrada en Talcahuano teniendo presente que las diligencias pro unificación democrática-democrata, debe unir a elementos de sana moral y a los trabajadores de actuación política armónica con nuestros principios y por tanto capacitados para actuar y cooperar lealmente dentro de los postulados del Frente Popular; que es beneficiosos para los fines que se propone la Democracia disponer de la mayor suma de elementos que reúnan esos requisitos y que el Partido Democrático persigue la concordia con todos los elementos que en épocas pasadas sostuvieron los pendones del estandarte de 1887 levantado por nuestros patriarcas, acuerda:

1) Declarar que los registros democráticos están abiertos para todos los demócratas sanos y de doctrina que sienten renovada su primera fe política;

2) Solicitar de la Junta Ejecutiva Democrática que prosiga sus actividades de unificación en forma digna y honrosa para nuestro Partido y solicitar que si se verifica sean eliminados de esa posibilidad los elementos que en pasadas Administraciones sirvieron a ellas, con detrimento de los principios democráticos, los designios de la reacción entronizada en el Poder, como los casos de Juan José Hidalgo, ex Ministro Demócrata del Trabajo que se destacó por la disolución de los Sindicatos Obreros, especialmente de las zonas del cobre y del salitre y de Carlos Cifuentes, principal gestor de los pactos conservador-liberal-demócrata; si es cuando se realiza la fusión, pedir su eliminación inmediata.

3) También se acuerda por la Convención Provincial que lo relativo a la Agrupación de Concepción al hacer el último convenio sea entregado al juicio de la Junta Ejecutiva, estimándose que se ha lesionado la disciplina y el respeto que ante todo se debe a las autoridades directivas del Partido Democrático. Las Agrupaciones de la provincia desconocen validez a los acuerdos adoptados en esas condiciones.— (El corresponsal).

Gran concentración de partidos frentistas hubo en Concepción

Como demostración de unidad y para desmentir la pretendida desorganización de las fuerzas de Izquierda

ACLAMACIONES AL EXCMO. SEÑOR AGUIRRE

CONCEPCION, 11.— Caracteres especiales revistió la gran concentración efectuada hoy a las 11 horas, por los partidos del Frente Popular y sindicatos pertenecientes a la Confederación de Trabajadores de Chile, como una demostración de unidad y para desmentir las aseveraciones de la derecha en el sentido de que los partidos de izquierda están en desorganización.

La concentración se inició en la Plaza Cruz, en donde se reunieron no menos de 15 mil manifestante, que en completo orden se dirigieron por la calle Prat hacia el centro de la ciudad.

Las autoridades locales presenciaron el paso del imponente desfile desde la Plaza España.

Durante el acto los elementos frentistas avivaron a sus respectivos partidos y líderes. En forma especial se aclamó a S. E. el Presidente de la República.

Concurrieron a esta manifestación política numerosas delegaciones de obreros desde Lota, Coronel, Penco, Tomé, Lirquén, Curanilahue y otras localidades vecinas. El Corresponsal.

MANIFESTACION AL INTENDENTE DE SANTIAGO

La Junta Ejecutiva Nacional del Frente de Profesores Radicales, prepara con todo entusiasmo una manifestación al nuevo Intendente de Malleco, miembro del profesorado nacional, don Pedro Salas Briones.

Esta manifestación se realizará el 17 del presente, en esta capital, y concurrirán numerosas delegaciones de provincias.

Las adhesiones las reciben los correligionarios Enrique Cortés, Felindo Torres Silva y Oscar Martínez Bilbao, miembros de la Comisión respectiva.

AS. RADICAL MAESTRANZA

Cita a sesión ordinaria para hoy a las 19,30 horas, en Portugal 673.

Tabla: Cuenta de Comisiones. Elección de delegados a la Convención Provincial.

Temario de la Convención Provincial.

UN LLAMADO DEL HOGAR DEMOCRATICO

El directorio del Hogar Democrático, ha dirigido el siguiente llamado a sus consocios, correligionarios y simpatizantes de la Doctrina Democrática.

Ofrecemos nuestro hogar social, invitamos cordialmente a nuestras charlas culturales, y pedimos cooperación en esta cruzada de propaganda de la Doctrina Democrática en que nos hayamos empeñados, convencidos de que ella es la más conveniente a nuestro país y la que forjará el engrandecimiento de nuestra patria a base del gobierno del pueblo, sin odios y sin caudillos; valorizando los méritos y destacando a los mejores Doctrina de la cual es alto exponente S. E. el Presidente de la República, don Pedro Aguirre Cerda.

Contribuya Ud. a que el Censo resulte lo más exacto posible

PRECANDIDATOS DEMOCRATICOS

Gran entusiasmo se desplegó ayer en el Centro Hogar Democrático, con motivo de realizarse la elección para designar los precandidatos que llevará esta institución a la lucha interna de la Agrupación de Santiago del Partido Democrático, que se realizará el 26 de octubre próximo.

Las primeras mayorías las obtuvieron, en forma abrumadora, los señores Juan Pradenas Muñoz, para Senador; Luis Muñoz Moyano, para diputado, y Arturo Muñoz Gamboa, para regidor.

COMPAÑIA de SEGUROS "GERMANIA"
Dividendo N.o 58

Por acuerdo del Directorio se pagará a los señores Accionistas desde el 12 del pte. mes, un Dividendo Provisorio de $ 1.50 por acción, por intermedio de las Oficinas del Banco Alemán Transatlántico.

El Registro de Accionistas permanecerá cerrado desde el 5 hasta el 12 del pte., ambas fechas inclusive.

Valparaíso agosto 2 de 1940

EL GERENTE

EL SR. POUPIN NO HA RENUNCIADO A LA COMISION UNIFICADORA

Se nos ha encargado rectificar una información según la cual el Sr. Antonio Poupin habría renunciado como miembro de la Comisión de Unificación designada por la Junta Ejecutiva Democrática. La verdad es que el Sr. Poupin continúa integrando dicha Comisión.

REUNION COMUNISTA EN EL T. CAUPOLICAN

Ayer en la mañana se realizó una concentración pública en el Teatro Caupolicán, la que había convocada por el Partido Comunista, con el objeto de reafirmar la posición antiguerrera del comunismo chileno y comentar la actualidad política.

Asistió a este acto una numerosa concurrencia, entre la que se encontraban los dirigentes del Partido Comunista y representantes de otros partidos de Izquierda.

Hicieron uso de la palabra el secretario general del Partido diputado don Carlos Contreras Labarca; el senador don Elías Lafferte; el secretario general de las Juventudes Comunistas, don Ricardo Fonseca; el diputado radical socialista don Juan B. Rossetti y el diputado socialista don Julio Barrenechea, quien anunció la próxima celebración de una conferencia para ir en auxilio de los españoles republicanos.

EN SAN FERNANDO HUBO ASAMBLEA PROVINCIAL DEL PARTIDO RADICAL

SAN FERNANDO, 11.— Hoy se realizo una concentración provincial del Partido Radical, con asistencia de delegados de todas las asambleas de la provincia. Se aprobó la cuenta del presidente de la Junta Central, don Pedro Castelblanco, tributándosele un amplio voto de aplauso.— Juan Danus, corresponsal.

PRE CANDIDATOS SOCIALISTAS DE QUILLOTA

QUILLOTA, 10.— La seccional del Partido Socialista de ésta, eligió ayer los precandidatos a diputados de acuerdo con las instrucciones del Comité Central.

El acto se realizó tranquilamente resultando elegidos los señores Salvador Allende, Vasco Valdebenito y Carlos Godoy. El Corresponsal.

RADICALES DE PEÑAFLOR

Ayer tarde se reunieron numerosos radicales de Peñaflor, con el objeto de formar el comité que tendrá a su cargo la organización del banquete que se efectuará próximamente en el Hotel Trapiche, en honor del precandidato a Senador por Santiago, Dr. Gustavo Jirón Ta.

A esta manifestación asistirán delegaciones de Talagante, Malloco, El Monte e Isla de Maipo. En esta ocasión el pre-candidato, Dr. Jirón, dará a conocer su programa político y social.

CANDIDATURA RADICAL A REGIDOR POR PEÑAFLOR

Numerosos amigos radicales de don Silvio Lazarini, se le han acercado últimamente en Peñaflor a ofrecerle la pre-candidatura a regidor por esa localidad. El comité organizador está trabajando activamente y hasta estos momentos cuenta con muchos adherentes.

EN EL CENTRO DE PADRES Y VECINOS DE LA ESCUELA N.o 6

Recientemente celebró una importante reunión el Centro de Padres y Vecinos de la Escuela Superior de Hombres N.o 6, con el objeto de elegir el nuevo directorio, el que quedó formado así:

Presidente, don Federico Margarit.

Vicepresidente, el señor Arturo Jara Sanhueza.

Tesorero, don Pedro Orrego.

Secretario, señorita Flor Espina.

Prosecretario, don Gumercindo Varas.

Además, se acordó organizar en un plazo muy breve, funciones teatrales a fin de allegar fondos para desarrollar un amplio programa de colaboración a la Escuela, especialmente en lo que se refiere a la Asistencia Social, Desayuno y Ropero Escolar, y otras no menos importantes actividades escolares.

Para los refugiados españoles

Todos los refugiados españoles, sin excepción, deberán pasar por las Oficinas del CCHARE, Ahumada 319, Of. 6, para un asunto de mucho interés.

COMPAÑIA de SEGUROS "ARAUCANIA"
Dividendo N.o 58

Por acuerdo del Directorio se pagará a los Señores Accionistas, desde el 12 del pte. mes, un Dividendo Provisorio de $ 1.50 por acción, por intermedio de las Oficinas del Banco Alemán Transatlántico.

El Registro de Accionistas permanecerá cerrado desde el 7 hasta el 12 del pte., ambas fechas inclusive.

Valparaíso, agosto 2 de 1940.

EL GERENTE

EL MINISTRO de SALUBRIDAD EXPLICO AYER LAS REFORMAS que SE HARAN EN LA LEY 4054

Acudió una gran concurrencia a la concentración realizada en el Teatro Coliseo, por la Sección Propaganda de la Caja del Seguro Obligatorio. — Las modificaciones significan amplios beneficios para los asegurados y sus familias

La mesa directiva durante el acto de ayer en el Teatro Coliseo. El Ministro de Salubridad Dr. Salvador Allende, haciendo uso de la palabra

Con gran asistencia de obreros asegurados, personales de fábricas y talleres, y dirigentes de numerosas organizaciones sindicales, se llevó a cabo en la mañana de ayer en el Teatro Coliseo, la concentración organizada por la Sección Propaganda y Cultura de la Caja de Seguro Obligatorio, con el objeto de que fuesen dadas a conocer las reformas que en breve tiempo más se introducirán en la Ley 4054.

DISERTACION DEL MINISTRO DE SALUBRIDAD

La parte más importante de la asamblea, estaba reservada al Ministro de Salubridad, Dr. Salvador Allende, el cual debía disertar sobre el particular, en su calidad de presidente de la Comisión Especial, que ha estudiado las reformas en referencia.

Al anunciarse que hablaría el Dr. Allende, fué recibido con una manifestación de aplausos del público.

El Ministro dió a conocer, en efecto, a través de una amplia conferencia, las reformas proyectadas, a la vez que habló en forma detallada acerca de la extensión y mejoramiento del Seguro Obligatorio y la Ley de Accidentes del Trabajo. Expuso, asimismo, como podrían los asegurados disfrutar de los nuevos beneficios que la legislación reformada y los Servicios de la Caja les aseguraban, tanto para sí, como para sus familiares. La disertación del Dr. Allende, fué interrumpida en varias oportunidades por los aplausos de la concurrencia, que los prodigó con mayor intensidad al finalizar.

INTERVIENEN OTROS ORADORES

Usó también de la palabra el Secretario General del Consejo Directivo de la Confederación de Trabajadores de Chile, señor Bernardo Ibáñez, el cual abundó en consideraciones sobre la trascendencia que las reformas que deberán hacerse a la Ley 4054, tienen para la gran masa asegurada y clase trabajadora en general del país.

Por su parte, el Jefe de la Sección Propaganda y Cultura de la Caja del Seguro Obligatorio, señor Astolfo Tapia, abordó, en una exposición general sobre la materia, varios espectos del mayor interés. Los señores Ibáñez y Tapia, fueron largamente aplaudidos.

EL PROGRAMA DE ARTE

Durante la concentración, se desarrollaron escogidos números de arte, que merecieron unánimes aplausos y se distribuyeron los últimos folletos informativos y de culturización, editados por la Sección de Propaganda y Cultura del Seguro Obligatorio.

NUEVO DIRECTORIO DEL INSTITUTO CHILENO BOLIVIANO

En la última asamblea celebrada por el Instituto Chileno-Boliviano de Cultura, se designó el siguiente directorio:

Doctor Alfredo Alcaíno, presidente; don Manuel Frontaura Argandoña, don Luis Ramírez Sanz y don Eugenio Díaz Lira, vicepresidentes; don Aurelio Melean, don Enrique Aranibar, don Jorge Rojas Tardio y don Leonardo Melelro, secretarios de vinculación; don Juan María Zalles, don José María Santa Cruz, don Jorge Meléndez y don Armando Donoso, directores Por derecho propio, son también directores: don Gustavo Aran, Consul de Bolivia; doña Hortensia Olivares Godoy, directora de la Escuela Republica de Bolivia, y don Remberto Monasterios, secretario general del Centro Universitario Boliviano. La secretaria del Instituto está en la Universidad de Chile, segundo piso, sala 30, teléfono 81311. Se ruega a las personas que se interesan por la obra de este Instituto, pasar a firmar su papeleta de socio a la secretaria, de 15 a 17 horas. Secretario general, don Samuel Benari.

SE CITA A EX ALUMNOS DEL LICEO AMUNATEGUI

La Dirección del Liceo Miguel Luis Amunátegui, nos ha pedido citar a todos los ex alumnos del establecimiento, a la reunión general que se efectuará en el local del Liceo, el próximo miércoles 14, a las 19:30 horas, con el fin de integrar las comisiones definitivas encargadas de preparar las fiestas del cincuentenario del colegio.

ASESINATO EN LA MADRUGADA DE HOY EN CALLE S. DIEGO

A las 0.30 horas de la madrugada de hoy, el individuo Jaime Martínez Díaz, por causas desconocidas, ultimó al comerciante don Luis Ojeda Carrasco, disparándole cinco tiros de revólver. El hecho ocurrió en la calle San Diego frente al número 1341.

El homicida fué detenido por carabineros y llevado a la Cuarta Comisaría para ponerla a disposición del Juzgado respectivo.

El Club Aéreo de Concepción compró su primer avión

El señor Jorge Verdugo acaba de vender al Club Aéreo de Concepción con amplias facilidades, su "Curtiss Traveler".

Este gesto del señor Verdugo ha sido comentado muy favorablemente en la región, pues se ha cumplido una de las más grandes ambiciones de dicho Club de tener su avión propio.

Ayer a las 11 A. M. el señor Verdugo salió de Los Cerrillos rumbo a Concepción, acompañado del entusiasta socio fundador de dicho Club, el señor Erasmo Muñoz Leiva, quien vino especialmente a recibirse del avión.

Para el primer curso de pilotos civiles hay inscritos más de diez aspirantes.

Se ocupará la cancha de la sucesión Galaz para la práctica de vuelo.

Síntesis de la semana económica y financiera

ECONOMIA NACIONAL

Los últimos acuerdos de la Corporación de Fomento fueron como los de las pasadas semanas, de interés constructivo. Se dió una larga más a la solución del problema maderero, que urge abordar definitivamente con amplias proyecciones. Se trataron, además, las concesiones de créditos para organizar una sociedad explotadora de carbón en el fundo San José de Collico.

El Senado despachó el jueves pasado el proyecto de creación de la Empresa Carbonífera del Estado. Resaltamos esta noticia de gran trascendencia, sobre la que hemos insistido tantas veces en nuestras crónicas. Creemos que este paso decisivo acelerará el proceso en la solución de una necesidad nacional imperiosa.

Coincidiendo con las numerosas gestiones e iniciativas que se desarrollan en el Continente y que propenden a un mismo fin, acaba de constituirse una Comisión Especial, bajo los auspicios de S. E. el Presidente de la República, para estudiar las posibilidades y estructura de un plan de desarrollo de nuestro servicio comercial naviero.

El recuento alzado de los destrozos causados por el temporal en el norte, según los informes rendidos por el Director de Caminos, asciende a tres millones de pesos. En nuestra crónica pasada habíamos señalado que el rubro más destructivo correspondía a las vías de comunicación.

CHILE EN EL MUNDO

La Bolsa de Nueva York, continuando en su rumbo descendente, no ha registrado grandes variaciones. Los fertilizantes han continuado firmes.

Los círculos oficiales norteamericanos estudian con detenimiento las posibilidades de industrialización y desarrollo de la agricultura en América del Sur. Respecto a Chile, parece ser que se interesan por el desarrollo y fomento de las industrias en general y de la lana, en particular.

El Presidente Roosevelt ha pedido al Congreso créditos por valor de U. S. A. $ 33,000 para verificar estudios e investigaciones sobre los yacimientos minerales de Chile, Argentina, Bolivia y Perú. Lo que más interesa de Chile son el manganeso y los nitratos. El propósito anunciado tiende a la consecución de la independencia en cuanto a los materiales estratégicos en el Continente.

Noticias contradictorias nos anuncian la propuesta por parte del presidente de la Delegación Chilena en La Habana, actualmente huésped de los Estados Unidos, de la venta de trescientas mil toneladas de nitratos en calidad de stock de guerra. Se cree que Chile podría abastecer sobradamente a los Estados Unidos en caso de guerra. Sobre la venta de la cantidad indicada no hay todavía indicios de aceptación.

De este tema y otros, tal vez más interesantes, conversaron Mr. Welles y el señor Schnake. Se mantiene absoluta reserva sobre el contenido de las conversaciones. La Embajada chilena ha desmentido la noticia de la venta de salitre. Actualmente, Schnake estudia una serie de problemas relacionados con pedidos de maquinaria, equipos ferroviarios y eléctricos, y, en general, con la forma que ha de revestir la utilización de los fondos concedidos en el último crédito de los Estados Unidos.

Como resumen de las noticias anteriores, registramos el aumento de las compras chilenas en Estados Unidos en junio de este año, comparadas con las del mismo mes del año anterior: USA $ 2.651,000 en junio de 1939, contra USA $ 4.244,000 en junio de 1940.

En la Bolsa de Londres los bonos del Gobierno chileno experimentaron alzas interesantes y muy significativas, especialmente los del 4 1/2 por ciento, que subieron dos puntos.

SINTESIS DE EUROPA

La supeditación de la economía italiana a las exigencias alemanas es absoluta. Según el "Giornale d'Italia", se compenetran ambas economías, destacándose la aportación de productos alimenticios con que Italia contribuye a mantener este "equilibrio", a cambio de carbón, acero y maquinaria.

La réplica a la ampliación del bloqueo británico a España, ha sido peregrina e inconfesable. No ha habido protestas airadas, reiteración de neutralidad (de la que ya no se habla desde hace meses), sino una reclamación protocolaria en Londres, y, lo que es más significativo, la estrepitosa protesta, al unísono de todos los diarios de Madrid, exigiendo Gibraltar.

Las negociaciones para llegar a un acuerdo comercial entre Inglaterra y Rusia, siguen en camino. Pero el camino es lento y largo. No obstante, señalamos que se habla con curiosa insistencia de estas relaciones en los Comunes.

La Bolsa de París ha resucitado para sucumbir de nuevo a los seis días de su reapertura. La versión más o menos oficial justifica el nuevo cierre por lo delicado de la situación económica francesa. Creemos que la medida responde a un resto de soberanía del Gobierno de Vichy, que no ha querido aceptar una Bolsa de París alemana.

NOTA DE LA SEMANA

Según hemos indicado antes, durante toda la semana ha preocupado en los Estados Unidos la situación económica de Chile, sus posibilidades, el estudio del momento presente y el próximo futuro.

En circunstancias tal vez inoportunas, ya que la Conferencia de La Habana parece haber creado un clima de comprensión y de sincero apoyo mutuo, la Oficina de Minas del Departamento del Interior del Gobierno de los Estados Unidos acaba de publicar un informe muy interesante sobre nuestra minería. En él se pone de manifiesto la necesidad de los capitales extranjeros para la iniciación de nuevos trabajos y explotaciones, pero se tamiza la aportación de estos capitales, reconociendo la razón de la política del Gobierno chileno en cuanto a una mayor participación nacional de los beneficios. Lo que el Gobierno chileno necesita y pide es el control de esos capitales, el liquidar las enajenaciones pasadas y, desde luego, evitar las futuras. Lo que más preocupa a los técnicos americanos es la política social chilena que, naturalmente, ha sido y debe seguir siendo, durante el actual período, avanzada.

PARA TONIFICAR a sus niños débiles, faltos de apetito y memoria, recurra al
YODARSIL
Base: Yodo tánico arseniado.

Dirección General de Pavimentación

PROPUESTAS PUBLICAS

Abovedamiento Canal San Miguel
Comuna de Ñuñoa

Solicítanse propuestas públicas para el abovedamiento del canal San Miguel en el sector ubicado en la calle Villaseca, entre las calles Cortés y Almagro, de la comuna de Ñuñoa, en una extensión de 400 metros, aproximadamente.

Las propuestas se abrirán el 19 de agosto en curso, a las 16 horas, en la Oficina del Director General de Pavimentación.

Bases y antecedentes en la Secretaría de la Dirección, Catedral N.o 1450, de 14.30 a 17.30 horas.

EL DIRECTOR GENERAL

PIES FELICES?
Zino-pads Dr. Scholl

DE INTERES PARA UD.

ENTRE MILES, DESTACAMOS ESTAS SEIS OFERTAS DE NUESTROS AVISOS ECONOMICOS CLASIFICADOS

COLCHONES LANA, COTIES crin, encontrará en Colchonería Francesa. Refacción a domicilio. San Diego 9. Teléfono 86259.

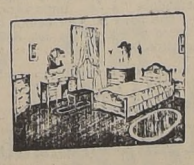

MUEBLERIA BOSTON, SAN Antonio 464, ofrece muebles dormitorio, comedor, hall con grandes facilidades de pago, sin necesidad de fiador.

PIANOS

CASA ELBO, ANTIGUA FIRMA alemana, fundada Antofagasta 1905. Gran variedad pianos, facilidades. Rosas 1225. Teléfono 61754. Compro pianos contado, tasación equitativa.

RADIOS

RADIOS, MODELOS 1941, $ 80 pie, $ 65 mensuales, importadas, garantidas. San Diego 233.

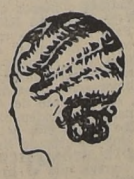

$ 25, PERMANENTE, ACEITE importado, sin electricidad. Duración 9 meses. Lazo Villacura. Puente 562, altos.

¡BAÑOS!! LA MEDIDA QUE necesita. Tiene "Mérida". Fabricante. Chacabuco 12.

AVISE UD. EN "LA NACION"

ARMADA NACIONAL

Propuesta Pública N.o 5

Llámase la atención sobre el AVISO que se publica en el DIARIO OFICIAL, solicitando Propuestas Públicas para la construcción de la obra gruesa del edificio para la CAPITANIA DE PUERTO DE IQUIQUE.

Bases y antecedentes, pueden solicitarse en la Sección Arquitectura de la Armada, calle Independencia N.o 2187, en Valparaíso, y en la Capitanía de Puerto de Iquique.

Las propuestas se abrirán, simultáneamente, en la Dirección del Litoral y de M. M. edificio de la Intendencia, en Valparaíso, y en la oficina del señor capitán de Puerto de Iquique, el 26 de agosto de 1940, a las 16 horas.

Valparaíso, 12 de agosto de 1940.

El Director del Litoral y de Marina Mercante

REMATE JUDICIAL

FISCO CON DEUDORES MOROSOS
Cobro de Impuesto a la Renta
EJECUCION CONTRA DON SENEN ALVAREZ DE LA RIVERA

Por decreto de fecha 16 de julio de 1940, del señor Juez Letrado del Primer Juzgado Civil de Mayor Cuantía de Santiago, recaída en los autos, Fisco con Deudores Morosos, expediente N.o 79238, se ha fijado el día 14 del presente mes de agosto, a las quince horas, para efectuar el remate de la propiedad de don Senén Alvarez de la Rivera, de calle Moneda N.o 2345, de esta ciudad, inscrita a fs. 1103, N.o 2174, del Registro de Propiedades del Conservador de Bienes Raíces de Santiago, correspondiente al año 1926. Rol N.o 667.

MINIMUM: $ 231.666.66
BOLETA: $ 23.166.66

El pago se hará mitad al contado y mitad a seis meses plazo, con más el 8 o/o de interés, quedando hipotecada la propiedad para responder al pago de esta obligación. Demás bases y antecedentes en la Secretaría del Juzgado y en el Servicio Judicial de la Tesorería Provincial de Santiago, Moneda 1339, oficina 5, de 15 a 17 horas.

EL SECRETARIO

LOS HABITANTES DE LA ZONA NORTE CONFIAN ESPERANZADOS EN LA OBRA CONSTRUCTIVA DEL ACTUAL GOBIERNO

Nos dice el Inspector General de la Dirección de Sanidad, doctor Carlos Ferreyra Martínez, a raíz de una jira a esa región.— Las condiciones en que viven los obreros.— Los servicios sanitarios funcionan en forma eficiente. — La campaña antimalárica y contra las enfermedades profesionales

UN EDIFICIO ADECUADO PARA EL LICEO DE ARICA

A bordo del vapor "Teno" regresó últimamente a Valparaíso el inspector general de la Dirección de Sanidad, doctor don Carlos Ferreyra Martínez, quien fué comisionado por esta repartición para efectuar una visita inspectiva a los servicios sanitarios de la zona norte.

El viaje de este funcionario duró alrededor de un mes y comprendió la mayor parte de los pueblos de dicha zona, comenzando por la provincia de Coquimbo, hasta Arica inclusive. En el curso de su jira en la que lo acompañó como secretario el señor Jorge Bonilla, Jefe de Expedición de la Dirección General de Sanidad, tuvo ocasión de visitar todos los grandes centros industriales nortinos, en especial Potrerillos, Chuquicamata, María Elena, Pedro de Valdivia y Cecilia, en todos los cuales recogió valiosas informaciones relacionadas con el cumplimiento de su comisión.

IMPRESIONES GENERALES

A su llegada a Santiago, el doctor Ferreyra concedió una entrevista a un representante de nuestro diario, a través de la cual nos dió a conocer interesantes detalles acerca de la vida en el norte del país.

Comenzó por expresarnos que su visita había sido muy interesante, pues le dió oportunidad para apreciar un aspecto de vital importancia, como es el que se relaciona con las actividades económico-sociales.

—En general — nos dijo — los obreros de la zona norte desarrollan sus labores en un ambiente propicio al trabajo. Sus salarios están a la altura del costo de la vida, y por otra parte, cuentan en casi todos los centros de producción de cierta importancia, con establecimientos de pulperías que les proporcionan los medios de subsistencia en condiciones satisfactorias. Algunas de estas pulperías les expenden los artículos de primera necesidad, a un precio tres o cuatro veces inferior al que se cobra corrientemente en el resto del comercio. Por lo que respecta al ramo de habitaciones, se ha establecido un régimen que les permite vivir en condiciones racionalmente humanas y hasta con cierta comodidad.

En cuanto a la asistencia médica, ha sido muy bien organizada por el cuerpo de facultativos que la tiene a su cargo, y cuyos miembros se esmeran por superarse siempre en sus funciones. En lo relacionado con las leyes sociales, puedo anotar que ellas se cumplen estrictamente, contribuyéndose con ello el bienestar de la masa trabajadora.

Dr. Ferreyra Martínez

ESPERANZAS EN EL GOBIERNO

— A pesar de lo dicho — agrega nuestro entrevistado, — se nota aún en la población del norte, y especialmente entre las clases trabajadoras, una especie de descontento por la situación de desamparo en que los Gobiernos anteriores han dejado a la región. Faltan allí muchos factores que impulsen el progreso local y regional, y entre ellos, cabe mencionar de preferencia la escasez de medios de transporte entre las provincias más apartadas y el centro del país. Esta situación se palpó evidentemente a raíz del último temporal, con motivo de la interrupción que sufrieron los servicios de ferrocarriles y aún el de transporte aéreo que realiza la Línea Aérea Nacional.

Los habitantes de la zona norte —apunta en seguida nuestro informante— confían esperanzados en la labor del actual Gobierno, cuyos hombres, especialmente S. E. el Presidente de la República, han dado ya muestras de su interés por las provincias, a fin de terminar con la centralización administrativa que contribuyeron a implantar los regímenes pasados.

LOS SERVICIOS DE SANIDAD

Refiriéndose a los servicios dependientes de la Dirección General de Sanidad, el doctor Ferreyra nos expresa que su funcionamiento se desarrolla en forma eficiente. El personal trabaja con verdadera dedicación para dar cumplimiento a sus labores, y a pesar de su aflictiva situación económica, realiza esfuerzos considerables para colaborar a la acción de la superioridad del ramo.

—En la actualidad — nos dice a renglón seguido, — el personal sanitario cifra grandes expectativas en el proyecto de mejoramiento económico que está pendiente en el Congreso Nacional, y cuya aprobación significará un considerable alivio para la situación de numerosas personas que han vivido hasta hoy con una remuneración verdaderamente exigua.

ENFERMEDADES PROFESIONALES

—Una labor muy interesante que están desarrollando los servicios sanitarios en la zona norte — nos manifiesta a continuación el doctor Ferreyra, — es la que se refiere a la prevención de las enfermedades profesionales, entre las que ocupa un lugar preferente la silicosis.

También es digna de mencionarse la campaña antimalárica que se ha desarrollado en Arica y en el valle de Azapa, y gracias a la cual no se han presentado últimamente en estos puntos nuevos casos de malaria. Ahora se está tratando científicamente a los enfermos del valle de Lluta, región en la que se hace sentir la necesidad de grandes obras de ingeniería sanitaria. Para obtener esto último, sería de conveniencia que el Gobierno expropiara y colonizara los terrenos de esa zona.

EL LICEO MIXTO DE ARICA

En el curso de la entrevista, el doctor Ferreyra, nos dice que tuvo también ocasión de visitar el Liceo Mixto de Arica, cuya Dirección está a cargo de una talentosa educacionista. Allí pudo imponerse de que el establecimiento funciona todavía en un local estrecho e inapropiado y que cuenta sólo hasta 4.o año de humanidades.

—El pueblo y la directora del Liceo — nos añade — han solicitado en repetidas ocasiones que se dote a éste de un edificio adecuado y que se cree, por lo menos, el 5.o año, ya que los padres de familia tienen que hacer grandes sacrificios para enviar a sus hijos a otros planteles educacionales de Iquique o Antofagasta, a fin de que continúen los estudios humanísticos. Esta petición — termina deciéndonos — está basada, no sólo en la importancia internacional que tiene el puerto de Arica, sino también en el desarrollo comercial y cultural que ha alcanzado en los últimos años.

S. E. FUE INVITADO AL ACTO DE INAUGURACION OFICIAL DE ESC. NACIONAL DE ARTES GRAFICAS

Asistirán también Ministros de Estado, parlamentarios, autoridades educacionales y representantes de las actividades impresoras

HOMENAJE A LA MEMORIA DE O'HIGGINS

La Asociación de Amigos de la Escuela de Artes Gráficas celebró una reunión con asistencia de representantes de la Asociación de Impresores de Chile, de empresas periodísticas, del Instituto Geográfico Militar, de la Federación de Obreros de Imprenta de Chile y de varias firmas comerciales e industriales de la rama gráfica con el objeto de oír la cuenta de la comisión que fué designada para invitar a S. E. el Presidente de la República a la inauguración oficial de la Escuela, acto que se pensaba realizar el martes 20 del actual.

UN ACUERDO

Dicha comisión expuso que habría encontrado la mejor acogida de parte del Excmo. señor Aguirre Cerda; pero que, no obstante sus deseos de asistir a la ceremonia aludida se había excusado por ser necesaria su presencia en la Moneda el día 20, a fin de atender a los detalles de la Colecta Nacional que se organiza para esta fecha.

En atención a esto, la asamblea aprobó por unanimidad la indicación formulada por la Dirección del establecimiento, en el sentido de postergar dicho acto para el sábado 24, a fin de poder contar con la asistencia del Primer Mandatario que fué quien dictó el decreto de creación de la Escuela Nacional de Artes Gráficas.

EL PROGRAMA

En consecuencia, el programa de inauguración abarcará los días 20 y 24, con diversos actos que tendrán también el carácter de adhesion al homenaje que se rendirá a la memoria de don Bernardo O'Higgins.

En la mañana del martes 20, la Escuela podrá ser visitada por el público en su local de la calle Compañía 2951, para dar a conocer la labor que en ella se ha realizado durante el corto lapso que lleva de funcionamiento. En la tarde se efectuará en el mismo local una velada organizada por el Centro de Alumnos, y a la cual serán invitados algunos altos funcionarios educacionales, industriales impresores, miembros de la prensa, padres y apoderados de los educandos y otras personas vinculadas al establecimiento.

El sábado 24, habrá un almuerzo que será ofrecido por la Asociación de Amigos, y en el cual figurarán como invitados especiales S. E. el Presidente de la República, Ministros de Estado, autoridades educacionales, parlamentarios, representantes patronales y obreros de la industria gráfica, dirigentes de la prensa, etc. En esta ocasión se dará a conocer ampliamente la finalidad que persigue este nuevo plantel de enseñanza industrial, como asimismo la nueva orientación que el actual Gobierno está dando a la educación pública del país.

El programa de la inauguración oficial incluye también una pequeña exposición de trabajos gráficos y un campeonato deportivo, en el que participarán los alumnos de la Escuela.

ENTRE FUNCIONARIOS MUNICIPALES

Asistentes a la manifestación de camaradería, ofrecida ayer por funcionarios de la tesorería e inspección municipal en la "Quinta Anita", de esta ciudad. Ofreció el acto, a nombre del personal de tesorería, don Mario Guzmán y por la Inspección el Jefe de este Servicio señor Miguel Bravo.

ADELANTAN LOS PREPARATIVOS PARA LA GRAN COLECTA NACIONAL DEL 20

La comisión organizadora trabajó ayer intensamente en los detalles de organización.—El día 20 no será feriado, pues S. E. desea que se redoblen los esfuerzos en favor del buen éxito de esta iniciativa. — El Primer Mandatario permanecerá todo el día en la Moneda para recibir las donaciones

INSTRUCCIONES A LAS AUTORIDADES

Tanto el Presidente de la República como los miembros de la comisión organizadora de la gran Colecta Nacional del día 20, han continuado trabajando con todo empeño, a fin de asegurar para este acto el mayor éxito posible. Como se sabe, la realización de esta Colecta se hará debido a la iniciativa personal de S. E., quien desea con ello, a la vez que contribuir al homenaje que se rendirá a don Bernardo O'Higgins en el 162.o aniversario de su natalicio, iniciar una gran cruzada en favor de las clases desvalidas del país.

A pesar de ser ayer día festivo, la comisión desarrolló una intensa labor para adelantar los detalles de organización. Se dirigieron nuevas comunicaciones a los Intendentes y Gobernadores, a la Cruz Roja Chilena y a otras diversas autoridades e instituciones, haciéndoles saber los últimos acuerdos adoptados, con el fin antedicho.

NO SERA FERIADO

Se nos encarga advertir que el martes 20 no será feriado, pues el Excmo. señor Aguirre Cerda espera que ese día se redoblen los esfuerzos en favor del buen éxito de la Colecta. Con tal objeto permanecerá durante todo el día en la Moneda, pues desea recibir a todas aquellas personas que acudan a entregarle personalmente sus óbolos.

El Primer Mandatario ha manifestado que todos los cheques destinados a tal fin, cualquiera que sea su monto, sean girados a su nombre, tanto en Santiago como en provincias.

PARTICIPACION DE LA CRUZ ROJA

La Colecta propiamente tal del día 20, está encargada en Santiago a la Cruz Roja Chilena, institución que, como muchas otras, ha ofrecido espontáneamente su concurso para coadyuvar a los nobles propósitos que inspiran este acto de cooperación social.

La comisión organizadora ha recomendado utilizar sus servicios en todas partes donde la institución esté organizada, o bien, los de las instituciones afines o semejantes que den garantías de actividad y simpatías en el público. Al mismo tiempo, ha encarecido que la apertura de las alcancías se haga en presencia de contralores, tales como delegados de la Caja Nacional de Ahorros, tesoreros fiscales, representantes de Bancos, etc.

LABOR DE PROPAGANDA

Por otra parte, la comisión ha recomendado dar la mayor publicidad por la prensa a las instrucciones que se impartan y, en todo caso, publicar en forma destacada las donaciones que se obtengan en especies y dinero. También ha recomendado obtener de los teatros, salas de cine y estaciones radiodifusoras una propaganda adecuada en favor de la colecta.

LAS COMISIONES COLECTADORAS

En las instrucciones enviadas a las autoridades administrativas se hace saber que las comisiones pro Colecta no deben estar integradas sólo por funcionarios públicos, sino que también, y muy especialmente, por los vecinos más caracterizados de la región, sin atender a consideraciones sociales, políticas o religiosas, y únicamente tomando en cuenta que sean buenos ciudadanos.

ACTOS DEPORTIVOS Y CULTURALES

Como complemento de la Colecta del día 20, se están organizando numerosos actos deportivos y culturales, cuyo producido será destinado al mismo fin que se persigue con aquélla.

Para contribuir al buen éxito de estos actos, han ofrecido su concurso numerosas instituciones particulares.

Por otra parte, como se sabe, se cuenta también con la cooperación incondicional de la Caja Nacional de Ahorros, Cruz Roja de Chile, organizaciones gremiales, Bancos, Cajas de Previsión, casas comerciales, empresas industriales, particulares, etc., lo cual augura un magnífico éxito a esta patriótica iniciativa.

LA SOCIEDAD DE FOMENTO FABRIL

En la reciente sesión celebrada por el Consejo Directivo de la Sociedad de Fomento Fabril, su presidente, don Walter Müller, dió cuenta de haber asistido, en representación de la institución, a la reunión a que convocara S. E. el Presidente de la República con el objeto de organizar una colecta en todo el país para socorrer al gran número de desvalidos que las diversas catástrofes y condiciones financieras actuales han ido aumentando en todo el territorio.

Agregó el señor Müller que esta noble iniciativa fué apoyada ampliamente por todos los invitados a la reunión de la Moneda y que representaban a todos los sectores culturales, sociales y económicos del país. Pidió que si el Consejo así lo estima, se deje constancia pública de la entera aprobación que a la Sociedad le merece esta colecta, y se envíe una circular a los industriales recomendándoles cooperar en la mejor forma a esta obra de solidaridad social, contribuyendo, ya sea, con dinero o en especies.

El Consejo estuvo unánimemente de acuerdo con lo expuesto por el señor presidente, y tan pronto como conozca las instrucciones de la Comisión Organizadora de la colecta, despachará una circular a los socios en demanda de su cooperación para esta hermosa iniciativa.

MANIFESTACION AL SR. PABLO PEREZ

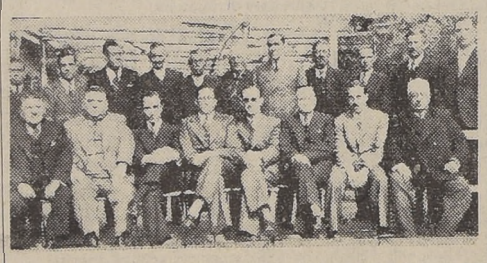

Asistentes a la manifestación ofrecida en honor del señor Pablo Pérez Zañartu por el personal de empleados de la Sociedad del Canal del Maipo, en la Quinta Santa Nicolasa de Apoquindo, con motivo de su viaje a los Estados Unidos de Norte América.

El señor Pablo Pérez Zañartu recibió su título de Ingeniero el año 1940, obteniendo el premio "Marcos Orrego Puelma" de la Universidad de Chile y el premio "Grace y Cía.

SE HARA ENTREGA DE LAS PLAZAS DE LA CONSTITUCION Y LIBERTAD A LA ALCALDÍA

El Alcalde de Santiago, señor Pacheco, envió ayer un oficio al Intendente de la Provincia, relacionado con la recepción de las plazas de la Constitución y Libertad, ubicadas en el norte y sur del Palacio de la Moneda, que por decreto del Ministerio de Tierras, de 2 de julio próximo pdo., se declara bienes nacionales de uso público, ordenándose hacer entrega para su administración y mantenimiento a la Municipalidad.

Con tal objeto, el señor Alcalde ha designado al Jefe del Departamento de Aseo y Jardines, señor Morales y al de la Sección de Electricidad del Departamento de Obras, señor Vergara, para que conjuntamente hagan la recepción de los bienes mencionados.

UNA MESA-COMEDOR OBSEQUIO ALCALDE PARA LOS ESCOLARES

Atendiendo a una nota que le enviara el Director de la Escuela N.o 188, el Alcalde señor Pacheco, expidió ayer un decreto por el cual pone a disposición del director mencionado, los fondos para que adquiera mesa comedor, destinada a la atención del almuerzo de los escolares indigentes de dicho plantel.

Para celebrar el natalicio de B. O'Higgins

Empiezan a ofrecerse valiosos aportes

La iniciativa del Presidente de la República, orientada a honrar la memoria de O'Higgins, iniciándola con una gran colecta que se realizaría en todo Chile, el 20 de los corrientes, comienza a encontrar eco y entusiasta acogida entre los ciudadanos, que han respondido inmediatamente a este noble gesto, ya que, honrando a los padres de la patria, es como puede fundamentarse la solidez de una nación.

PRIMEROS APORTES

Dentro del grupo de personas que se adelantan a contribuir a la celebración del natalicio de O'Higgins, figura el señor Humberto Tobar, director-propietario del Teatro-Cabaret Zeppelin, quien, respondiendo al eco de su personal, artistas, orquestas y garzones, hará una presentación, en el día de hoy, a las autoridades encargadas de las erogaciones, en el sentido de ponerles en conocimiento que ese plantel de entretenimientos donará el 10 por ciento bruto de sus entradas, desde el día 12 hasta el día 20, inclusives.

FESTIVALES

Culminará este aporte, el día domingo 18, con un baile que se efectuará desde las 7 hasta las 9 de la noche, y cuya característica consistirá en que la totalidad absoluta de su entrada será entregada a la Comisión que tiene a cargo dicha colecta.

Durante ese baile, todos los componentes del Teatro-Cabaret trabajarán graciosamente.

BELLO RASGO

Como se recordará, no es la primera vez que dicho establecimiento se coloca entre los primeros para impulsar o fomentar iniciativas oficiales de beneficio público. También, durante la catástrofe del sur, el señor Tobar realizó la entrega de 7 mil pesos, recolectada en 15 días, suma que fué entregada a la señora Alcaldesa, contribuyendo a que otros hiciesen lo mismo.

DOS SUCURSALES INAUGURA HOY LA CAJA DE CREDITO POPULAR

Plan que se desarrolla con motivo de la ley que entrega al Estado el monopolio de crédito prendario

Hoy se llevará a efecto en nuestra capital, el acto de inauguración de dos nuevos anexos de la Caja de Crédito Popular, ubicado "Carrera", cercano al teatro del mismo nombre, en la Avenida Bernardo O'Higgins, y otro "Quinta Normal", ubicado en ese populoso barrio.

La característica principal de estas sucursales de la institución, será que estarán destinadas a recibir solamente ropas y especies diversas, con el objeto de facilitar el crédito prendario a las personas de escasos recursos, que no poseen objetos de valor que empeñar.

NUEVOS ANEXOS

Dentro de pocos días se inaugurarán también dos anexos más en barrios de gran densidad de población: la sucursal "Portugal", en las proximidades del teatro de ese nombre, y la sucursal "Ñuñoa", ubicada cerca de la plaza Ñuñoa.

VIGENCIA DE LA LEY DE MONOPOLIZACION

La Dirección General de la Caja de Crédito Popular, representada por don Guillermo Garcés Silva, se prepara de esta manera para satisfacer las exigencias que impondrá la Ley de Monopolización del Comercio de Crédito Prendario por parte del Estado.

Para el 2 de octubre próximo, día en que la referida ley entrará en vigencia, deberán cerrar sus puertas las Agencias de particulares, empezando entonces a trabajar activamente las sucursales que la Caja de Crédito Popular ha instalado y piensa instalar hasta esa fecha, en la capital y a lo largo del país. Así, el público no sufrirá molestias por la escasez de agencias.

Manifestación en la Y.M.C.A.

Asistentes a la manifestación ofrecida ayer en la YMCA

Ayer a medio día se llevó a efecto la manifestación que el Directorio y socios de la Y. M. C. A., ofrecieron en honor del Secretario General de la Asociación Cristiana de Jóvenes, Mr. Malcolm Crew y consocio señor Héctor Mena, con motivo del viaje que realizarán a los Estados Unidos de Norte América, manifestación que se hizo extensiva, también, al señor Arturo Venegas, quien ha regresado últimamente de Nueva York.

Ofreció la manifestación, el presidente de la institución, señor Juan Urzúa Madrid, quien elogió la personalidad de los festejados. A continuación habló el señor Eduardo Sanhueza Grandón, Director del "Y Club", refiriéndose a la importancia que tiene para la Asociación, las gestiones que hará en los Estados Unidos Mr. Crew.

En seguida, en una hermosa improvisación, el presidente del "Y Club", ex Comandante de Aviación, señor Rodolfo Berríos, hizo elogiosos comentarios sobre los ideales que sustenta la Y. M. C. A. y los beneficios que éstos reportan para la juventud.

Cerraron la manifestación Mr. Crew y el señor Venegas agradeciendo muy de veras, esta demostración de cariño y camaradería de que habían sido objeto.

SOBRE DECLARACIONES CONSIGNADAS POR UNA DELEGACION DE EMPLEADOS REINCORPORADOS A FERROCARRILES

Puntualiza hechos el Jefe de Propaganda y Turismo de la Empresa, señor Alejandro Valenzuela Carvallo

El Jefe de Propaganda y Turismo de los Ferrocarriles, señor Alejandro Valenzuela Carvallo, nos ha enviado la siguiente comunicación:

Señor Director:

Con relación a las declaraciones formuladas ante ese diario por una delegación de empleados ferroviarios reincorporados, declaraciones que aparecen consignadas en la edición de hoy, la Empresa desea puntualizar los hechos a que en forma por demás vaga se han referido los reclamantes.

1.o Es total y absolutamente inexacto que la Empresa haya burlado en parte el cumplimiento de las Leyes 5966 y 6445, cuyas disposiciones favorecen a estos empleados.

2.o Las condiciones económicas en que estos servidores han vuelto a la Empresa, son las que taxativamente señalan la letra de la Ley y las disposiciones del reglamento que las complementan;

3.o Por disposición terminante de la ley respectiva (N.o 5966), los empleados reincorporados hacen su carrera en un escalafón especial, independientemente del resto del personal;

4.o Tienen, sin embargo, opción a ingresar al escalafón general, hasta lograr en él el grado que han alcanzado en el especial. Una vez obtenido este objetivo, son eliminados de este último y su carrera continúa en forma normal.

5.o El reciente mejoramiento de las diversas plantas, beneficia indirectamente a los empleados reincorporados, porque les crea mayores expectativas de ascenso y de mejoramiento de sueldos.

Es preciso decir aquí que este personal obtuvo, en el momento de su retiro, todos los beneficios legales y que, de acuerdo con la ley 6445, se les reconoce el tiempo completo de la cesantía como abono para los beneficios de la jubilación.

La Dirección General, no puede aceptar imputaciones imprecisas, sin base alguna de seriedad. Es necesario que estas reclamaciones, para ser atendidas, se permitan a hechos concretos, que, en este caso, afortunadamente no existen.

Le agradece de antemano, la publicación de la presente carta, su affmo. SS.—**Alejandro Valenzuela Carvallo.**

LA FUNDACION ROCKEFELLER DE NEW YORK ESTABLECERA en CHILE INSTITUTO DE ALTOS ESTUDIOS

Su funcionamiento estará destinado a la práctica de experimentaciones científico-sanitarias

El representante en Sud América de la Fundación Rockefeller, Dr. señor Lamber, acaba de dar término a sus gestiones para establecer en Chile una filial de dicha institución, destinada a contribuir al perfeccionamiento de los estudios sanitarios.

En una entrevista celebrada recientemente con el director general de Sanidad, doctor don Leonardo Guzmán, se trató extensamente acerca de este proyecto y, después de cambiar ideas sobre el particular, quedó acordada la inauguración del Instituto Rockefeller de Chile, subsidiario de la Fundación de Nueva York, en el mes de octubre próximo.

ESTUDIOS QUE ABORDARA

Según hemos sido informados, el mencionado Instituto se dedicará a la práctica y al estudio de altas experimentaciones científico-sanitarias, y en su organización será más o menos análogo al que ya existe en Río de Janeiro. Para cumplir la misión que se propone desarollar en el país, contará con secciones de estudios sobre Bacteriología, Higiene, Alimentación, Estadística Sanitaria, Experimento de Aguas Termominerales, Epidemiología, Higiene Industrial, etc., y también con una Escuela de Nurses.

APORTE ECONOMICO

Se nos agrega que el Instituto Rockefeller de Chile funcionará, en su casi totalidad, mediante el aporte económico de la Fundación aludida, la cual ya ha acordado hacer las inversiones correspondientes para dotarlo de un local adecuado y del personal técnico necesario para la atención de los diversos servicios que entrarán en su organización.

ESCUELAS POLITECNICAS DIAZ-GASCONGNE

Las Escuelas Politécnicas profesionales Díaz-Gascongne de Santiago, han abierto la matrícula para los nuevos cursos prácticos rápidos, de mecánica dental (protesis dentaria) modas, corte moderno y confección), al fierro, aguas artísticos, peinados masaje, estética, manicure, sastrería, bordados, contabilidad, etc.

Terminado satisfactoriamente el aprendizaje, reciben las interesadas su correspondiente diploma de competencia profesional.

Informes y prospectos, pueden solicitarse en el local de la Escuela, Santo Domingo 670.

ALIANZA DE LAS MUJERES DE CHILE

En la Sala de Conferencias de la Universidad de Chile, tendrá lugar hoy, a las 18.30 horas, la reunión de la Alianza de las Mujeres de Chile, con el fin de elegir el Directorio Rotativo, que será integrado por las presidentas o representantes de las diversas instituciones femeninas del país. Se invita, especialmente a las simpatizantes que no concurrieron a la primera asamblea. Dada la magnitud de esta asamblea, se espera que asistan todas las mujeres que anhelan sumar su esfuerzo y buena voluntad a las fraternales normas altruistas y fraternales que inspiran a la institución.

DEFUNCION

Gran Logia de Chile. Supremo Consejo Unión Fraternal, N.o 1. Verdad N.o 10

Ha fallecido el I.·. P.·. y Q.·. H.·.

ALBERTO MORALES MUNIZAGA

Se invita a todos los Hs.·. a sus funerales que se efectuarán hoy, saliendo del Club de la República en dirección al Cementerio General, a las 3 P. M.

El Gran Secretario

DEFUNCION

Círculo de las Fuerzas de Orden en Retiro For-Capreca. Santo Domingo 1060.

Habiendo fallecido nuestro consocio, señor **ALBERTO MORALES MUNIZAGA** (Q. E. P. D.) y ex prefecto de la policía de Valparaíso, invitamos a los socios de nuestra institución a concurrir a sus funerales que tendrán lugar hoy lunes, a las 15 horas. Punto de reunión: Plazuela del Cementerio General.

El presidente

DEFUNCION

"GRAN LOGIA de CHILE" "Supremo Consejo". "Unión Fraternal" N.o 1. "Verdad", N.o 10

Citase a los hermanos del Or.·. a la Tenida Fúnebre que se verificará en homenaje al Il.·. y P.·. H.·.

ALBERTO MORALES MUNIZAGA

en la Casa Masónica, hoy lunes 12 de agosto, a las 2 de la tarde.

El Gran Secretario

DEFUNCION

Ha fallecido nuestro querido esposo, padre y abuelito, don **DIONISIO FERNANDEZ GONZALEZ**

Sus restos serán sepultados hoy lunes 12, a las 17 horas, en el Cementerio General; el cortejo partirá de la Av. Lyon N.o 249 (Los Leones).

Sebastián Lozano Ontoria y familia

DEFUNCION

Ha dejado de existir nuestro querido deudo: **ALBERTO MORALES MUNIZAGA**

Sus restos serán sepultados hoy 12 de agosto, en el Cementerio General, a las 3 P. M.; el cortejo partirá de Avda. B. O'Higgins N.o 658.

La familia

IN MEMORIAM

Invitamos a todos nuestros parientes y amigos a una misa que se celebrará por el descanso del alma de nuestra querida e inolvidable mamá y abuelita, señora **CLARA E. MUÑOZ de FERRADA** en la subparroquia de la Cisterna, hoy lunes 12, a las 10 A. M.

Agradecidos:

Sus deudos

DEFUNCION

Ha fallecido nuestro querido esposo, padre y abuelito, don **DIONISIO FERNANDEZ GONZALEZ**

Sus restos serán sepultados hoy lunes 12, a las 17 horas, en el Cementerio General; el cortejo partirá de la Av. Lyon N.o 249, (Los Leones).

La familia

DEFUNCION

Tenemos el sentimiento de comunicar el sensible fallecimiento de nuestra querida e inolvidable madre y abuelita, señora **PETRONILA FUENTES de IBAÑEZ**

El cortejo partirá de Wáshington 1188, a las 17 horas, en dirección al Cementerio Católico.

La familia

SERVICIOS DE BENEFICENCIA Y ASISTENCIA SOCIAL

Empresa de Pompas Fúnebres

DE LA BENEFICENCIA PUBLICA

Servicio Diurno y Nocturno

Talleres: PANTEON N.o 803 TELEFONO 88995

Casa Central: SAN ANTONIO 456 TELEFONO 89274

QUINTA NORMAL MAPOCHO 4125

S. E. ACOGE PETICIONES EN PRO DE ESCUELA - GRANJA PARA LAS FAMILIAS DE BOROA Y MAHUIDA

Los delegados de aquella región, señores Hipólito Méndez y Alberto Acuña, fueron recibidos en audiencia especial

Una comisión representativa de numerosas familias de colonos de Boroa, Cerro Redondo, Mahuida y puntos vecinos de Tolten, Departamento de Pitrufquén, provincia de Cautín, formada por los señores Hipólito Méndez y Juan Alberto Acuña, fué recibida en audiencia especial por S. E. Tanto el señor Méndez, antiguo y conocido dirigente de actividades sociales, como el señor Acuña, expusieron al Excmo. señor Aguirre Cerda diversas peticiones sobre sentidas necesidades de la región mencionada y en especial sobre la falta de Escuelas adecuadas para la instrucción primaria y capacitación de los niños de gran cantidad de colonos y campesinos.

S. E. escuchó con toda atención a los delegados y prometió interesarse especialmente por que las necesidades de aquella región lejana agraria sean atendidas en las mejores condiciones.

UNA ESCUELA GRANJA

Los señores Méndez y Acuña antes de retirarse, agradecieron la acogida de S. E. y le hicieron entrega de un memorial en el cual fundamentan sus peticiones y acompañan un detallado catastro familiar de los colonos, en los cuales puede apreciarse como el 70 por ciento de los hijos de esas familias no reciben educación alguna, por lo que solicitan que cuanto antes se instale allí una Escuela-Granja con internado, ya que la enseñanza de las Congregaciones Religiosas existentes no pueden absorber toda la población escolar y no satisface tampoco, al elemento campesino.

FALLECIO EL Tte. CORONEL EN RETIRO, D. ALBERTO MORALES M.

Fué distinguido militar de la guerra del 79; y ocupó importantes cargos en la Administración Pública.— Sus funerales se efectuarán hoy

Ayer falleció en esta capital, el teniente coronel en retiro don Alberto Morales Munizaga, que tuvo sobresallente actuación frente al glorioso Batallón Coquimbo, en la Guerra del 79, participando en memorables campañas y batallas.

El señor Morales Munizaga pertenecía a una antigua familia de la provincia de Coquimbo. En su ciudad natal, La Serena, gozaba de sólido prestigio.

Era socio activo del Club Coquimbo-Atacama, y fué también Prefecto de Policía de Valparaíso.

Los restos del señor Morales Munizaga fueron trasladados ayer tarde al salón de honor del Club República, donde se erigió una severa capilla, rindiéndosele los homenajes de rigor, por haber sido un alto dirigente de la Masonería Chilena. Pertenecía a la Logia Masónica "Verdad N.o 10".

A los funerales del extinto asistirán delegaciones del Ejército, Veteranos del 79 con sus respectivos estandartes, miembros del Club Coquimbo-Atacama, amigos y relaciones sociales.

La Guarnición de Santiago ha ordenado que unidades militares le rindan los honores correspondientes.

El cortejo partirá hoy, a las 15 horas, desde el Club República, Avda. Bernardo O'Higgins 658, en dirección al Cementerio General.

AMIGOS DE MAGALLANES FESTEJARON AYER A DON ELEODORO ENRIQUE GUZMAN

En los salones del Tong-Fang se efectuó ayer el banquete ofrecido en honor de Don Eleodoro Enrique Guzmán por sus amigos de Magallanes. Asistieron los siguientes señores: Alfonso Bórquez, Ernesto Pisano, Claudio Aliaga, Alberto Velloso, Guillermo Adriazola, Daniel González, Ignacio Balbontín, Jorge Ihnen, Alfonso Braukman, Nicolás Secol y Leonidas Pérez.

107 NUEVAS INDUSTRIAS QUE REPRESENTAN UN CAPITAL DE $ 76.000.000 SE HAN AUTORIZADO EN EL CURSO DE ESTE AÑO

Entre éstas se destacan algunas que elaboran productos que antes procedían del extranjero, tales como mantequilla vegetal, colorantes, aceites esenciales, etc.

En el curso del presente año, la Sección respectiva del Departamento de Industrias Fabriles del Ministerio de Fomento, ha estudiado e informado favorablemente, 91 solicitudes de industrias nuevas de diferentes índoles, las cuales han sido autorizadas por Decreto Supremo, conforme lo establece el Decreto-Ley 281 y su reglamento.

Estas 91 industrias, representan una inversión de capital de $ 39.100.000 que se incorporan a las actividades de la producción, lo que traerá como consecuencia una valorización de diferentes materias primas, proporcionando a su vez mayores posibilidades de trabajo a nuestros obreros y clase media.

Fuera de las solicitudes indicadas, se encuentran en estudio 18 solicitudes que representan una inversión de $ 5.600.000.

También se ha informado a la Superintendencia de Sociedades Anónimas, 16 prospectos para la formación de S. A. Industriales diferentes, con un monte de capital total de $ 37.200.000

En resumen, se han autorizado 107 industrias que representan un capital invertido de $ 76.300.000, los que proporcionarán trabajo a un total de 1.650 obreros.

Entre las nuevas industrias autorizadas, cabe destacar en primer término, aquéllas que elaboran productos que hasta la fecha procedían del extranjero, tales como colorantes, mantequilla vegetal, aceites esenciales, tanino, cambrillones hilados de lana y pelo, óptima, y productos químicos diversos. Tan importante como las anteriores, son aquéllas que fabricarán productos que aunque se elaboran en el país, su calidad es insuficiente para abastecer nuestras necesidades. En este caso se encuentra la industria del cemento, aceites comestibles, enlozados, vidrios neutro, hilados, soda cáutica y productos derivados del cloro, carbonato de sodio, productos farmacéuticos, vinagre de vino, producto que en su mayor proporción se fabricaba artificialmente.

La industria alimenticia y de confecciones para las clases modestas, también representa un rubro importante, ya que en lo que respecta a vestuario, se han establecido varias fábricas dedicadas a producir vestuario en serio, con lo cual se consiguen costos más bajos. En la industria alimenticia, se puede citar la fabricación de avena machacada, pescado ahumado, café de malta y de higos, pan etc., productos de gran consumo.

El resúmen anterior, demuestra fehacientemente la confianza plena de los industriales chilenos y de los extranjeros establecidos en nuestro país en las normas generales del Gobierno actual de la República.

Por otra parte, cabe destacar la labor del Ministerio de Fomento en su función permanente de estímulo para la creación de nuevas industrias en el país.

ESCUELA del AIRE, DEPENDIENTE DE LA UNIVERSIDAD DE CHILE, INICIA HOY NUEVAS ACTIVIDADES

Las clases de esta cuarta semana de estudios serán transmitidas por diversas radiodifusoras a los innumerables alumnos a lo largo del país

EL HORARIO

A continuación publicamos los horarios de clases de la Escuela del Aire de la Universidad de Chile, que entra hoy lunes a su cuarta semana de transmisiones por todas las radiodifusoras de Santiago, a diferentes horas del día:

LUNES, MIERCOLES Y VIERNES

10.30 horas, por Radio Siam, C. B. 97
Alimentación del niño. Ideas fundamentales, N.o 27.
Plantas, animales e insectos. Chilenos y muy interesantes, N.o 8.
11.45 horas, por Radio España C. B. 126
Física, N.o 16.
Geodésia, N.o 26.
13 horas, por Radio O'Higgins, C. B. 144
Historia Universal, N.o 24.
Psicología práctica para los comerciantes, N.o 6.

LUNES, JUEVES Y SABADO

17.45 horas, por Radio del Pacífico, C. B. 114
Educación pre-escolar, N.o 27.
Inglés práctico. Observaciones de la vida real, N.o 12.
17.45 hroas, por Radio Chilena, C. B. 62
Bacteriología, N.o 19.
Contabilidad. Cuestiones adyacentes, N.o 9.
19 horas, por Radio Sociedad Nacional de Agricultura, C. B. 57
Educación. Cuestiones educacionales para los padres y educadores, N.o 1.
22.30 horas, por Radio Otto Becker, C. B. 89 y C. B. 1,170 (Lunes, miércoles y domingo, a las 12 horas)
Psicogénesis. Formación del alma infantil, N.o 2.
Educación moral, N.o 17.

MARTES, JUEVES Y SABADO

9.15 horas, por Radio Mayo, C. B. 101
Teatro español actual. Interpretación de pequeños trozos ejemplares, N.o 5.
17.15 horas, por Radio del Pacífico, C. B. 114 (Lunes, jueves y sábado)
Educación pre-escolar, N.o 27.
Inglés práctico. Observaciones de la vida real, N.o 12.
18.20 horas, por Radio Cooperativa Vitalicia, C. B. 78
Francés práctico, N.o 17.
Poesías ejemplares (para las fiestas culturales), N.o 4.
18.45 horas, por Radio Hücke, C. B. 93 y C. B. 1,174
Alemán práctico inicial, N.o 14
Historia de la música, N.o 15.
19.30 horas, por Radio La Americana, C. B. 130
Cosmografía. (Un viaje por las estrellas), N.o 22.
Quince episodios del Quijote, N.o 23.
22.30 horas, por Radio Nacional, C. B. 118
Idioma patrio, N.o 3.
Nuestra América, N.o 7.

HORARIO DEL DOMINGO

12 horas, por Radio Otto Becker, C. B. 89 y C. B. 1,170
Psicología. (Formación del alma infantil), N.o 2.
Educación moral, N.o 17.

BANCO DE PREVISION PARA LOS EMPLEADOS DEL MIN. DE FOMENTO

El viernes pasado se verificó en el hall del Ministerio de Fomento una reunión de todo el personal que presta sus servicios en esta Secretaría de Estado, con el objeto de estudiar las bases para la organización de un "Banco de Previsión de los Empleados dependientes del Ministerio de Fomento".

En esta reunión, a la cual concurrieron altos funcionarios de Fomento, se iniciaron los estudios correspondientes para la organización definitiva de este organismo de previsión, nombrándose al efecto una Comisión que tendrá a su cargo todo lo relacionado con esta importante materia.

EL "RAPTO" DE NIÑOS EN ESTA CAPITAL ES SOLO IMAGINARIO

Sólo se trata de algunos extravíos de menores, que luego regresan a sus hogares

LA ALARMA ES INFUNDADA

En algunos órganos de prensa de nuestra ciudad se ha mantenido, recientemente, una persistente campaña, dando a conocer un nuevo problema que se habría desarrollado en la capital: el de los raptos de niños.

En vista de la alarma que se ha producido con esas informaciones, el Sindicato de Periodistas ha llegado hasta ofrecer un premio al Repórter de Policía que trate, de una manera detallada, esta clase de delitos y contribuya, en forma más eficaz, a dilucidar tan grave problema.

Pero éste sólo existe en la mente alarmista de algunos colegas.

¿A qué se debe este afán de mistificaciones.

Nos hemos informado acuciosamente sobre los posibles raptos de niños, en la Prefectura de Investigaciones, en la Prefectura General de Carabineros, y, para mayor seguridad, en cada una de las dieciséis Comisarías de Santiago. Nuestras pesquisas han dado por resultado que, efectivamente, han desaparecido algunos menores de sus hogares, pero que no se trata de raptos, sino de extravíos. En algunas unidades se nos informó que desde hace muchos años no se han presentado casos semejantes.

En la actualidad, hay sólo cinco niños desaparecidos en nuestra ciudad. En la Segunda Comisaría, se ha encargado a la menor Ana Silva, de 13 años de edad, que desapareció de su hogar el sábado. Más tarde se supo que andaba en compañía de un muchacho del barrio, pero aún no ha sido encontrada.

En la Undécima Comisaría, hay registrados tres casos de extravío de niños: Luis Alberto Bravo González, de 5 años, domiciliado en Jotabeche N.o 622, y los hermanos Fernando y Diana Herrera, de 5 y 9 años, respectivamente.

En la Duodécima, se supo de un niño de apellido González, que desapareció de su casa el día 30 de julio recién pasado, quien fué encontrado perdido en las calles de la capital. Su madre lo fué a buscar a esa Unidad el 6 de este mes.

También se ha encargado al menor Reinaldo Vicente Arellano Gutiérrez, que partió de su hogar en viaje de aventuras el 29 de julio.

Los casos citados son los únicos que se encuentran registrados oficialmente en las diversas Comisarías de Santiago. En la mayoría de las Unidades ni se ha presentado siquiera este problema.

Los padres de los pequeños, alarmados por las publicaciones a que nos referimos, se inquietan ante la ausencia de sus hijos, por dos, tres o más horas, y dan inmediatamente el parte a la Comisaría más cercana.

Algunas horas después se presentan, o llaman por teléfono, diciendo que su hijo ha regresado. El pequeño se había extraviado, o entretenido con sus amigos; o se había ido al cine sin permiso, y nada más.

En ciertos casos, los padres temen arrostrar las "planchas" que han hecho, o carecen del sentido de la responsabilidad y no informan a la policía que el menor ha regresado. Entonces éste aparece como raptado.

El hecho descrito es demasiado común en las grandes ciudades. De allí que se preste para ser explotado por algunos diarios.

Como dijimos en líneas anteriores, el menor Reinaldo Vicente Arellano Gutiérrez, desapareció de su hogar sin que hasta el momento haya podido ser ubicado. Según propia declaración de sus padres, Reinaldo salió con maleta y ropas, al parecer en viaje de aventuras. Por lo tanto, actuó por su cuenta, sin presión externa y con premeditación.

Esto no excluye, por supuesto, que puede existir una banda de raptores que mediante argucias los hagan huir de sus hogares voluntariamente, con el objeto de explotarlos más tarde, en la mendicidad, el robo y otros denigrantes comercios, ya sea en nuestro país o en el extranjero.

Pero, en el supuesto de que la tal banda existiera positivamente, el número de niños raptados que se hace aparecer, es excesivamente abultado. La mayor parte de ellos son sólo extravíos; esto lo hemos demostrado en varios de los casos citados como ejemplos en tales informaciones.

Esperamos que la policía, que es la más autorizada para ello, destaque a sus mejores detectives con el objeto de practicar un estudio detenido acerca de este "bullado" asunto, con el propósito de devolver la calma a los habitantes de la capital, especialmente a los que tienen hijos y han tomado innecesarias precauciones contra raptores imaginarios.

CLAUSURA DEL 4.o SALON NAC. DE LA FOTOGRAFIA

Se ha postergado hasta el sábado 17 del presente la clausura del Cuarto Salón Nacional de la Fotografía, que ha presentado en la Sala Chile del Museo de Bellas Artes, el Club Fotográfico de Chile.

El Salón estará cerrado hoy y mañana estará abierto como de costumbre.

LAS 100 MEJORES FOTOGRAFIAS

El Directorio del Club Fotográfico ha resuelto exhibir en su sala de Exposiciones, Ahumada 71, las cien mejores fotografías presentadas al Cuarto Salón. En dicha exposición serán exhibidas también las fotografías de los exponentes que han sido premiados.

TEATROS Y CINES

LUNATICOS POPULARES
EN LOS TEATROS DE LA EMPRESA SELMAN Y CIA. LTDA.
HOY
ESPECIAL 6-NOCHE 9.30 Mayores
COLISEO
PEPE ARIAS, el cómico máximo del cine argentino, en su colosal éxito:
Kilometro 111
Además:
La Bestia Humana
por JEAN GABIN y SIMONE SIMON
La 5.a función de la serial:
LA SOMBRA DEL TERROR
ALMAGRO
El celebrado trágico francés, en el formidable drama:
RASPUTIN o "EL MONJE NEGRO"
ESTRELLITA DE CASTRO, MIGUEL LIGERO y ROBERTO REY, en la cinta hispana:
Suspiros de España
Además: La 4.a función de la serial: "LA SOMBRA DEL TERROR"
NOVEDADES
La eminente VIVIANNE ROMANCE en una de sus mejores creaciones:
La Casa del Maltés
Además: EL CHATO ORTIN, el cómico cumbre del cine mexicano en
Luces de Barriada
Además: "LA SOMBRA DEL TERROR" 3.a función
EN LOS TRES TEATROS LA PLATEA A $1.60

BERTA SINGERMAN OFRECERA UN RECITAL EN EL MUNICIPAL

Los triunfos más brillantes han escoltado los pasos de Berta Singerman en su tournee por ciudades del sur. Recitales realizados con numerosa concurrencia de públicos y en medio del más fervoroso entusiasmo.

Después de una laudable iniciativa, felizmente terminada por la empresa Mewe, se ha conseguido que antes de su partida a la Argentina, la eminente artista dé una última audición el domingo a las 15.30 horas en el Municipal, recital que ha sido recibido con inusitado entusiasmo por el público de la capital. Sus anteriores presentaciones constituyeron uno de los acontecimientos artísticos de mayor relieve de los últimos tiempos. Este recital con el cual se despedirá de Chile la eximia recitadora, permitirá a nuestro público conocer nuevas expresiones poéticas a través de la intérprete más famosa.

Oportunamente daremos más detalles relacionados con esta verdadera fiesta de arte que nos ofrecerá la empresa Mewe.

ROMILIO ROMO EN "LA PLATITA DE LOS POBRES"

Romilio Romo, el gracioso y recordado actor cómico y humorista criollo, de regreso de su jira al norte, reiniciará mañana martes sus actuaciones en las Revistas "Cóndor" del Teatro Balmaceda, lo que ha provocado interés entre los aficionados a esta clase de espectáculos.

Don Romilio se presentará en la nueva revista "La platita de los pobres", de Eugenio Retes con Elena Puelma y Blanca Arce. En cine presentan mañana "Pinocho" y "Su noche feliz", con Robert Taylor-Mirna Loy.

LA CIA. DE REVISTAS DEL TEATRO SAN MIGUEL

Con éxito artístico y económico se ha presentado en las funciones del sábado y domingo la compañía de revistas que dirige Alberto Mery. Actor fogueado en esta clase de espectáculos, ha formado una compañía digna de actuar en cualquiera sala del centro.

En la revista "Colo, Picho, Caluga..." han tenido actuación destacada las vedettes Amparito Bayer y Lily Saraos, el actor cómico Angel Landini, la artista Nita Bahamondes, Irma Estay y sus chicas, los hermanos Bahamondes, el cantante Roa y los actores Humberto Carrasco y Bonfort.

Este esfuerzo de un grupo de artistas que se ha reunido en cooperativa para luchar contra la actual crisis teatral, bien merece el apoyo del público.

Hoy se presentan nuevamente en combinación con cine y la revista de Alberto Rojas, titulada "Colo, Picho, Caluga..."

RECITAL DEL ACTOR ARGENTINO HUGO D'EVIERI

El próximo sábado, Hugo D'Evieri, que demostrara su temperamento de actor en su "Edipo Rey", de Sofócles y "El Emperador Jones" de O'Neill, ofrecerá al público nuestro, una nueva faceta de su temperamento.

Ha preparado un recital de poesía argentina, clásica y moderna, que ocupa la primera parte del programa. Como intermedio los monólogos más célebres del teatro clásico, como ser: "El Alcalde Zalamea" "Fausto". Fuenteovejuna, etc.

En la última parte, interpretará poesía negra, caracterizándose de negro antillano, y que según un reputado crítico nuestro, es lo más definitivo que se haya hecho entre nosotros.

Las localidades se encuentran en venta en la boletería del teatro.

"LA LOCURA DE DON JUAN", SIGUE EN EL TEATRO IMPERIO

La comedia de Carlos Arniches, "La locura de Don Juan", ha resultado un éxito en el escenario del Imperio, en la versión que nos ofrece la compañía Lecuía-Córdoba.

El autor de "El Padre Pitillo", la comedia que tanto ha gustado a nuestro público, nos da en "La locura de Don Juan" la medida de lo que alcanza su ingenio cómico y, realmente, nos ofrece la más simpática y alegre obra que es posible imaginar.

En toda su larga y exitosa temporada no había ofrecido el aplaudido Lucho Córdoba una obra más amable que esta, donde campea el chiste liviano, la situación entretenida y la comicidad sin tasa, haciendo que al espectador le parezcan breves minutos las dos horas que tarda en desarrollarse la farsa.

"La locura de Don Juan" irá hoy nuevamente en las funciones de tarde a las 18.30 y noche a las 22, en el Teatro Imperio, por este conjunto que ha batido todos los records establecidos entre nosotros de permanencia en una sala y de favor del público, que siempre le renueva su cariño y sus aplausos.

Cine continuado en el Teatro Caupolicán

La dirección del Teatro Caupolicán, que está empeñada desde su iniciación en dar a sus favorecedores espectáculos variados y de valor, como los que han pasado por esta sala, ofrecerá a sus habitués el miércoles próximo un programa de atracción.

Al efecto, como una primicia para el público del barrio Matta-San Diego-Matadero, desde las 14 horas de ese día hasta las 24 horas, se proyectará espectáculo de cine continuado a base de actualidades de la guerra mundial, dibujos animados, noticiarios, películas cómicas de corto metraje, etc., cuya duración será de dos horas.

Esta forma de celebrar el aniversario del teatro es una novedad, por cuanto sale de lo común, pues siempre esta clase de festivales se hace a base de regalos, variedades, atracciones ya muy rebuscadas y que pocas veces dan al público la satisfacción de lo anunciado, a causa de inconvenientes de última hora.

Estamos seguros de que esta nueva modalidad para celebrar el aniversario del Teatro Caupolicán, llenará las exigencias del público asistente, pues su precio ha sido fijado por la empresa en la módica suma de 1 peso con derecho a participar en el baile que se llevará a efecto al final del cine continuado, o sea, a las 24 horas.

Censo de la población: 28 de noviembre de 1940

OFERTAS ESPECIALES
Artículos para Señoras
CHOMBAS de lana con cuello alto, todos los colores
$ 16.90
LINDO surtido en chalecos de lana, colores de moda
$ 26.50
VESTIDOS en género tejido, colores negro y café, solamente
$ 45.-
POLLERAS en casimir de lana, forma nueva, colores negro, azul, verde, marrón, petróleo y bordeaux
$ 98.-
GRAN SURTIDO en abrigos importados, desde
$ 190.-
TRAJES SASTRE en casimir importado, forros de seda, negro, azul y colores de moda
$ 245.-
ABRIGOS en géneros importados, pura lana, con cuello de piel
$ 290.-
A LA VILLE DE NICE
AHUMADA esq. HUERFANOS

SPLENDID
3 p.m. 6.30 y 10 p.m.
HOY HOY
LA BIEN PAGADA
MAYORES 10 RECOMENDADA

Mañana el Teatro Real presentará el magno programa Paramount que contiene dos obras maestras, "El Amigo del Hombre", la película de la emoción suprema, y "Aladino y la Lámpara Maravillosa", brillante dibujo animado en colores, por el célebre Popeye

LO QUE DICE JOAQUIN EDWARDS BELLO SOBRE "EL AMIGO DEL HOMBRE".— PALABRAS VALIENTES Y OPORTUNAS DEL GRAN ESCRITOR CHILENO. — EL PROBLEMA DEL NIÑO DENTRO DE NUESTRA VIDA NACIONAL TIENE UN ALCANCE EMOTIVO, Y DE CURIOSA COINCIDENCIA, EN LA PELICULA "EL AMIGO DEL HOMBRE". — NORTE AMERICA, TOMANDO AL CINE COMO RECURSO PANAMERICANO, LLEGA HASTA NOSOTROS.

EL ESPECTACULO DE MAÑANA EN EL TEATRO "REAL", HONRA A ESTA SALA Y DESPIERTA EN EL PUBLICO UN VIVO INTERES POR SUS BELLAS FINALIDADES ARTISTICAS Y SOCIALES, JUNTO AL FILM "EL AMIGO DEL HOMBRE" SE EXHIBIRA LA OBRA MAXIMA DEL GENERO DE DIBUJOS ANIMADOS, "ALADINO Y LA LAMPARA MARAVILLOSA", POR EL MARINERO POPEYE.

No sólo de pan vive el hombre. Cuando éste consigue recoger migajas de espíritu es cuando se siente más feliz, más valiente, más puro y cuando vale más. El cine nos suele dar banquetes opíparos que regocijan nuestra carne, que nos hacen reír y gozar en forma pantagruélica. Pasan por el lienzo mujeres turbadoras, de insinuante y frívola belleza eorporal; amores temerarios; conflictos creados por malsanas pasiones; pasa la vida insignificante con todos sus oropeles y el público se distrae, pero nada más. De todo eso al público no le queda un recuerdo firme, una emoción alta o un pensamiento bello.

Mañana el REAL nos va a colocar frente a un drama de sin igual encanto, hecho para los hombres, aunque está interpretado por niños. Esto es nuevo, es trascendente y es necesario en los amargos días que corremos. La humanidad se aturde al golpe de una filosofía materialista. Qué cosa más refrescante para el ánimo que ver al niño en un hermoso despliegue de hidalguías, de cariños luminosos y de esfuerzos nobilísimos, utilizando su incipiente capacidad, sus primeros fervores, sus nacientes arrestos.

Mañana el REAL estrenará la película Paramount: "El amigo del hombre". Joaquín Edwards Bello, que la vió en privado dijo, al referirse a su sentido: "Acabo de ver una película notable, "El amigo del hombre". En su desarrollo encontré diversos motivos de semejanza con nuestro problema de la niñez desvalida. La película trata del desarrollo de los sentimientos del niño, de la influencia del medio y de las reacciones ejercidas sobre sus capacidades físicas y morales por las diversas aventuras de que es protagonista. La película se llama "El amigo del hombre" por cuanto uno de los principales actores es un perro".

Hasta ahí habla Joaquín Edwards Bello. Dice otras cosas muy interesantes y pone en parangón al niño, que ama al animalito porque sí, y al padre de éste, que cuida al perro, en virtud de las utilidades materiales que él le proporciona.

Un mundo de reflexiones provoca la película. El cariño del muchacho por el perro, (y no del hombre por el perro), parece decirnos que la vida, cuando empieza en los seres, es más pura que cuando, con el andar del tiempo se complica y se enreda.

"EL AMIGO DEL HOMBRE," drama de indescriptible belleza espiritual, ofrece también aspectos externos, cacerías y escenas de una objetividad apasionante para los aficionados al deporte de la caza, todo un programa sensacional, armonioso y simpático al aire libre.

El niño que interpreta esta obra es un coloso. Se llama BILLY LEE Su nombre quedará grabado por siempre en el corazón de los padres, los cuales lo pondrán como ejemplo de heroicidad infantil a sus hijos:

El espectáculo de mañana en el REAL lleva, además, como gran número de atracción, el portentoso dibujo animado en colores de la Paramount, "ALADINO Y LA LAMPARA MARAVILLOSA", un prodigio de ingenio y de técnica, tan importante como "Gulliver en el país de los enanos". El célebre Popeye es el protagonista de tan singular y valiosa primicia artística.

LA VIDA INUTIL DE INOCENTE CORDERO, HOY EN EL BALMACEDA

Hoy en ambas funciones populares del Teatro Balmaceda la Compañía Revisteril "Cóndor" pone en escena la revista "La vida inútil de inocente cordero", que ha gustado bastante por su chispa e ingeniosidad y por la alegría de sus bailables y canciones a cargo de la cancionista Betty Aranda.

En otros cuadros actúan los bailarines excéntricos Sam Brown, Betty Aranda con nuevas interpretaciones de tangos y valses peruanos y el conjunto cómico nacional integrado por Elena Puelma, Blanca Arce, Retes, Cantó, Américo López, Eva González y otros artistas.

El cine precede con dos películas en castellano, "Retazo", por la argentina Paulina Singerman, y "La Cieguita", por la chilena Venturita López Piris.

Los datos del Censo son secretos y sólo persiguen el bienestar colectivo

HOY TEATRO FONO 65050 BAQUEDANO
3 FUNCIONES
Empresa: Betteo y Cia Ltda.
MATINEE 3 — ESPECIAL 6.30 — NOCHE 10
ULTIMAS EXHIBICIONES del film sentimental y romántico de Warner Bros:
REUNION DE ALMAS
creación de BERLE OBRERON y Geo. BRENT (Mayores)
MAÑANA ESTRENO EXCLUSIVO, matinée, especial y noche: Ann Sheridan, la escultural actriz, en SUEÑO REALIZADO, argumento del autor de "Llegaron las lluvias".

ITALIA FONO 41883 HOY
TRIPLE LUNES POPULAR
Especial y noche (mayores): LUCES DE BARRIADA (en castellano); CONFLICTO y EL TESORO DEL PIRATA, 3.a función.
Platea 1.60 — Balcón 1.20 — Paraíso 0.60

TEATRO CLUB DE SEÑORAS
Monjitas 743
HOY 6.30 y 9.45 P. M.
El triunfo de GRETA GARBO (Mayores):
"NINOSKA"
Platea 4.40 Balcón 3.40
Mañana: "El Solterón" y "Su noche feliz", Robert Taylor. Jueves festivos, matinée espléndida. Sábado: "Trampas", Chevalier.

VICTORIA★CARRERA
SELECTA 3 NOCHE 10
Ultimas exhibiciones del film francés, que es todo un drama de amor:
LA BIEN PAGADA
por GILBERT GIL y MARIE BELL
TARDE 6.30 P. M.
Beneficio de la Cruz Roja de los Guindos. Se exhibirá el film por CAROLE LOMBARD:
Noches de Angustia
TARDE 6.05 NOCHE 9.
El film más trágico del cine francés que interpreta MARIE BELL y GILBERT GIL:
LA BIEN PAGADA
Además: CHARLES BOYER y GABY MORLAY en el formidable film:
"LA DICHA"

ROTATIVO COMEDIA
EN UNA HORA A TRAVES DEL MUNDO
NO DEJE DE VER HOY ULTIMO DIA
Nuestro interesante programa
1.—Noticiario Paramount con combates de la Escuadra Italiana.
2.—LARRY CLYNTON Y SU ORQUESTA. Vea y oiga esta famosa orquesta. Warner Bros.
3.—NUEVOS RUMBOS. Interesante científico Metro.
4.—AMOR HONRADO Y CABAL. Por la famosa Betty Boop. Paramount.
5.—LAS ISLAS ENCANTADAS. Descriptivo en colores. Warner.
6.—A PATADA LIMPIA. Dibujo del famoso burrito. En colores. Paramount.
7.—CAMPEONES DE LA BOLERA. Deportivo Paramount.
8.—NOTICIARIO UFA. El más discutido e interesante noticiario con los más sensacionales detalles de la guerra y la impresionante entrada de las tropas alemanas a París.
PRECIOS:
PLATEA BAJA $ 3.00 — PLATEA ALTA $ 2.40
NIÑOS HASTA LAS CINCO DE LA TARDE, $ 1.60

METRO Landera 141 Teléfono 83361 HOY 3 P.M. 6.30 y 10 P.M. Solo para mayores de 15 años
¡La nueva y encantadora bailarina de la pantalla!
LANA TURNER
RICHARD CARLSON
ARTIE SHAW y su orquesta
ANN RUTHERFORD
ADORABLE IMPOSTORA
"DANCING CO ED"
METRO-GOLDWYN-MAYER

CIA. CINEMATOGRAFICA ITALO CHILENA
LOS MEJORES HOY ESPECTÁCULOS
CENTRAL • SANTA LUCIA
3 P. M. - 6.30 - 10 P. M. R. K. O. Radio presenta "PINOCCHIO" LA OBRA MAESTRA DE WALT DISNEY (Mayores y menores)
3 P. M. - 6.30 - 10 P. M. R. K. O. Radio presenta "PINOCCHIO" LA OBRA MAESTRA DE WALT DISNEY (Mayores y menores)
CONTINENTAL CERVANTES
EQUIPADO CON EL ULTIMO SISTEMA SUPER CARRIER DE AIRE ACONDICIONADO
Teléfono 60735 Teléfono 88569
3 P. M. - 6.30 - 10 P. M. R. K. O. Radio presenta "PINOCCHIO" LA OBRA MAESTRA DE WALT DISNEY (Mayores y menores)
3 P. M. - 6.30 - 10 P. M. "Lumiton" presenta "EL SOLTERON" La mejor comedia argentina. ENRIQUE SERRANO e HILDA SOUR (Sólo mayores)
ORIENTE • ALCAZAR
5.30 P. M. 9.50 P. M. "EL SOLTERON" La mejor comedia argentina: ENRIQUE SERRANO e HILDA SOUR (Sólo mayores)
5.30 P. M. 9.45 P. M. "TRAMPAS" por Maurice Chevalier (Sólo mayores)
ALAMEDA • PORTUGAL
6 P. M. 9.30 P. M. POPULARES DOBLES Vibrante drama de heroísmo: "VIGIAS DEL MAR" y la picaresca comedia del Chato Ortín: LOS ENREDOS DE PAPA (No recomendable)
6 P. M. 9.30 P. M. POPULARES DOBLES Un drama de amor: "ENGAÑO NUPCIAL" y una tragedia vibrante de una vida criminal: LA ULTIMA CONFESION (Sólo mayores)
HOY IMPERIO
LEGUIA-CORDOVA
6.45 P. M. 10 P. M. La comedia más cómica de Carlos Arniches, el autor de "El Padre Pitillo": LA LOCURA DE DON JUAN
(Localidades numeradas en venta)
CIA. CINEMATOGRAFICA ITALO CHILENA

MAÑANA CENTRAL Y CONTINENTAL
MATINEE TARDE Y NOCHE
DOS hombres enamorados peleando por UNA esposa
¿Qué haría usted si, de vuelta de un viaje al "otro mundo", se encontrara con que su mujercita, en vez de morirse de dolor, ha encontrado en su mejor amigo consuelo a su aflicción?
Wesley Ruggles, el director de incomparables comedias, nos ofrece su más hermoso triunfo.
Demasiados Maridos
"por un triángulo" que será inolvidable
Jean ARTHUR
Fred MacMURRAY ★ Melvyn DOUGLAS
COLUMBIA PICTURES

Martes SELECTA VERMUT Y NOCHE
VICTORIA
Viviane ROMANCE
La ESCLAVA BLANCA
La aventura de una mujer de Occidente en el ambiente oriental, misterioso y sugestivo del país de Las Mil y una Noches. El problema eterno del matrimonio y de la fidelidad conyugal trasplantado a un haren regido por las costumbres ancestrales y opuestas del Oriente, surgiendo de todo esto la incógnita, si una mujer parisiense se puede convertir en una esclava blanca. Una historia de amor, dramática y apasionante dentro de una atmósfera maravillosa y pintoresca...
Selecciones ATLAS

ARVIZU

Admire Ud. a este célebre cantante en su primera película, bajo el cielo maravilloso de La Habana y junto a dos chiquillas encantadoras, la elegante cubanita **MAPY CORTES** Y LA DELICADA ARTISTA DE LA DECLAMACION **PITUKA de FORONDA**

Llegó para Ud. la hora de conocer el film más perfecto hablado en nuestro idioma. ENTRADAS EN VENTA

MAÑANA ESTRENO SANTIAGO

En un parque tropical de la auténtica Habana, teje JUAN ARVIZU un bello idilio con MAPY CORTES y canta a su linda enamorada las mas gratas canciones que han salido de la garganta de este tenor incomparable.

Interiores lujosos, mujeres vestidas con suprema elegancia, situaciones cómicas, momentos de arte, escenas sensacionales. ¡Todo lo tiene esta primera creación cinematográfica de JUAN ARVIZU.

He aquí los números musicales de la obra: "Si te encontrara", chacarera de Rafael Barros; "Quiero decirte", bolero de Rafael Hernández; "Una conga en la noche", original de Juan Castro; "Por qué regresas tú", vals-canción de Rafael Barros; "Las campanas", de Rafael Barros; "La mulata Rosario"; "Mangue, mangue", y el gran bolero de Rafael Hernández: "AHORA SEREMOS FELICES".

AHORA SEREMOS FELICES

¡OTRA PELICULA ATREVIDA Y SENSACIONAL!

Decir que la interpretación que **ANN SHERIDAN** hace de sus canciones y que el ritmo de sus bailes son buenos, sería faltar a la verdad, porque aseguramos que tanto el ritmo como la voz tienen un tremendo sex-appeal... que la obra es colosal, que todo es insuperable y que Warner Bros tiene suficientes motivos para estar orgullosa de haber producido este melodrama.

LOUIS BROMFIELD autor de "LLEGARON LAS LLUVIAS"

"Sueño REALIZADO"

(IT ALL CAME TRUE)

ANN Sheridan

¡EN UN PAPEL PARA EL CUAL PARECE QUE HABIA NACIDO!

(SOLO PARA MAYORES)

con JEFFREY LYNN HUMPHREY BOGART

Zasu Pitts Una O'Connor Jessie Busley

ENTRE LAS LINDAS CANCIONES QUE OFRECE ANN SHERIDAN está "SERENATA DEL GAUCHO"

Localidades en venta

MAÑANA BAQUEDANO estreno exclusivo MATINEE ESPECIAL Y NOCHE

Mañana MATINEE, TARDE Y NOCHE TEATRO **SANTA LUCIA**

¡EN UN NUEVO ROL MAS COMICO AUN VUELVE CATITA!

Niní MARSHALL (CATITA)

¡Vea Ud. esta película que es la más cómica que ha hecho la incomparable y simpatiquísima Niní Marshall, mostrándonos las penas de el amor de una gallega inefable.

"Los CELOS DE CANDIDA"

Dirección de BAYON HERRERA

con AUGUSTO CODECA

¡CATITA, CANTA "PALOMITA BLANCA" PRODUCIENDO TEMPESTADES DE RISA!

EFA

Toda la hilaridad de su vida junta no alcanzará a ser la mitad de la que le produzca esta cinta.

GUIA DEL ESPECTADOR -- TEATROS, CINES Y VARIEDADES

TEATROS

BALMACEDA. — Artesanos N.o 841. — Teléfono 88768. — Vermouth y noche: La vida in... de un inocente cordero, y ...

IMPERIO. — Estado 239.— Teléfono 80130.— Cía. de Comedias Cómicas Córdoba-Leguía.— Vermouth y noche: La locura de Don Juan.

CINES

ALMAGRO. — Plaza Almagro. — Teléfono 83425. — Vermouth y noche: Suspiros de España, El monje negro y Sombra del terror, 4.a.

AMERICA. — Ñuble N.o 390 — Teléfono número 52443. — Vermouth y noche: Los hijos mandan, Cuatro corazones y notario chileno.

APOLO. — Victoria 753. — Teléfono 57146.— Vermouth y noche: El beso del bandolero, Hombre de conquista y 3.a de El tesoro del pirata.

ALCAZAR.— Brasil 373.— Teléfono 80122.— Vermouth y noche: Trampas.

AVENIDA.— Vicuña Mackenna 624. — Teléfono 84966. — Vidock, el evadido perpetuo y Noche de príncipes.

ALAMEDA. — Delicias N.o 2987. — Teléfono N.o 91254. — Vermouth y noche: Vigías del mar y Los enredos de papá.

AVENIDA MATTA. — Avda. Matta 618.— Teléfono N.o 51455. Vermouth y noche: María Antonieta, Crimen de medianoche y 2.a de El tesoro del pirata.

BLANCO ENCALADA. — B. Encalada 2820. — Teléfono 91787 Vermouth y noche: El capitán furia, Callejón sin salida y 2.a de El tesoro del pirata.

BAQUEDANO.— Plaza Baquedano.— Teléfono N.o 65050. — Matinée, vermouth y noche: Reunión de almas.

BOLIVAR.— Tarapacá 761. — Teléfono 60985. — Vermouth y noche: Mis dos amores y Medianoche

BRASIL. — Plaza Brasil. — Teléfono 80306. — Vermouth y noche: Honolulo y Los hijos mandan.

CAPITOL. — Independencia N.o 224.— Teléfono N.o 89581.— Vermouth y noche: Jettatore y Cantando soy feliz.

CARRERA.— Delicias 2151. — Teléfono 86685.— Vermouth y noche: La bien pagada y La dicha.

CERVANTES.— Matías Cousiño 134. — Teléfono 88569. — Matinée, vermouth y noche: Pinochio.

CENTRAL.— Huérfanos 930.— Teléfono 66946.— Matinée, vermouth y noche: Pinochio.

COLISEO.— Arturo Prat 1081 Teléfono 52225.— Vermouth y noche: La bestia humana, Kilómetro 111 y Sombra del terror, 5.a.

CHILE. — Avenida Recoleta 2104. — Teléfono N.o 60728. — Vermouth y noche: Gibraltar, Bodas por partida doble y 5.a de La sombra del terror.

COMEDIA.— Huérfanos 1180 —Teléfono 87630.— Rotativas de 11 a 24 horas. Entrada permanente.

CLUB DE SEÑORAS.— Monjitas 743. — Teléfono 85020. — Vermouth y noche: Ninoska.

COLON.— San Pablo esquina Maipú. — Teléfono 90577. — Vermouth y noche: Vigías del mar y Los enredos de papá.

CONTINENTAL. — Plaza Bulnes. — Teléfono N.o 60785. — Matinée, vermouth y noche: Pinochio.

COUSIÑO.— San Ignacio 1249. —Teléfono 50667.— Vermouth y noche: Carnaval de antaño y Flor de Hawaii.

DIECIOCHO. — Av. Dieciocho 14. — Teléfono N.o 83778. — Vermouth y noche: Hijas valerosas y El hombre propone.

ESMERALDA. — San Diego 1035. — Teléfono N.o 52153. — Vermouth y noche: Retazo y Noches blancas de San Petersburgo

EXCELSIOR.— Independencia N.o 1070. — Teléfono N.o 60776. Vermouth y noche: Viva Villa, María Walewska y 5.a de Isla salvaje.

FRANKLIN.— San Diego 2117. Teléfono 50754.— Vermouth y noche: Amor que se desliza, Esclavos del oro y Tesoro del pirata, 4.a.

HOLLYWOOD.— Avda. Irarrázaval 2900. — Teléfono N.o 42389. Vermouth y noche: Engaño nupcial y La última confesión.

IDEAL CINEMA. — Mapocho 4117. — Teléfono 92188. — Vermouth y noche: Honrarás a tu madre, Así es el tango y Sombra del terror, 3.a.

INDEPENDENCIA.— Independencia 373.— Teléf 62702 — Vermouth y noche: Conflicto. Esclavos del oro y Tesoro del pirata, 3.a.

ITALIA.— Avenida Bilbao esq. Avda. Italia.— Teléfono 41883.— Vermouth y noche: Conflicto, Luces de barriada y Tesoro del pirata, 3.a

ORIENTE. — Providencia esq. P. de Valdivia.— Teléf. 41345.— Vermouth y noche: El solterón.

METRO.— Bandera con Unión Central — Teléfono 83361 — Matinée, vermouth y noche: Adorable impostora.

MONUMENTAL. — Avda. B. O'Higgins 3943.— Teléf. 91555.— Vermouth y noche: Almas prisioneras, Loca por la música y Sombra del terror, 3.a.

MIRAFLORES. — Miraflores 378. — Teléfono N.o 66989. — Vermouth y noche: Nancy tiene tres amores y Amor que se desliza.

NACIONAL. — Independencia 801. — Teléfono N.o 63568. — Vermouth y noche: La patrulla submarina, Honrarás a tu madre y Sombra del terror, 5.a.

NOVEDADES.— General Korner esq. Av. Portales. Teléf. 90290 —Vermouth y noche: La casa del maltés, Luces de barriada y Sombra del terror, 5.a.

O'HIGGINS.— San Pablo esq. Cumming.— Teléfono 86929. Vermouth y noche: Noches blancas de San Petesburgo, La Cieguita y Sombras del terror, 4.a.

PORTUGAL.— Avda. Portugal con 10 de Julio. Teléfono 51473.— Vermouth y noche: Engaño nupcial y La última confesión.

POLITEAMA. — Portal Edwards. — Teléfono 90101. — Vermouth y noche: Noches blancas de San Petesburgo, La Cieguita y Sombras del terror, 4.a.

PRINCESA.— Recoleta 243.— Vermouth y noche: Capitán Furia y Nacidos para amarse.

PRINCIPAL.— Ahumada 162 —Teléfono 63050 — Funciones Rotativas de 11 a 24 horas. Entrada permanente.

PROVIDENCIA. —Av. Manuel Montt 62.— Teléfono N.o 46073. Vermouth y noche: Bocaccio y La carne manda.

REAL. — Compañía 1040. — Teléfono 65555.— Matinée, vermouth y noche: Reunión de almas.

RECOLETA.— Recoleta 569. — Teléfono 63874.— Vermouth y noche: Angeles del infierno y La fragata heroica.

REPUBLICA.— Avda. República 239.— Teléfono 83613. — Vermouth y noche: Balalaika y Los tres diablillos alzan el vuelo.

SELECTA.— Chacabuco 1178. —Teléfono 92194.— Vermouth y noche: Caminito de gloria y Safari.

SANTIAGO.— Merced 839. — Teléfono 66444.— Matinée, vermouth y noche: Nacido para el tango.

SPLENDID.— Huérfanos 1048. — Teléfono 85815. — Matinée: vermouth y noche: La bien pagada, noticiario y agregados.

VALENCIA.— Plaza Chacabuco. — Teléfono N.o 61557. — Vermouth y noche: Sublime obsesión, Amo de todas las mujeres y 5.a de La sombra del terror.

VICTORIA.— Huérfanos esq. San Antonio.— Teléf. 86474. — Matinée y noche: La bien pagada. Vermouth: beneficio.

EDICION DE 20 PAGINAS

LA NACION

/EMPRESA PERIODISTICA "LA NACION" S. A.)

ULTIMA PAGINA DE ESTA EDICION

PRECIO EN TODO EL PAIS: 80 CENTAVOS

SANTIAGO DE CHILE, LUNES 12 DE AGOSTO DE 1940

Agustinas 1269 Casilla 81-D.

TRIBUNALES DE JUSTICIA

Causas en tabla de la Corte Suprema del 12 al 17 de Agosto de 1940

CORTE SUPREMA

Primera Sala

Causas en tabla del 12 al 17 de agosto de 1940.

LUNES 12 FONDO

Relator, señor Fuenzalida.

De 13.30 a 14.30 horas: Acuerdos y lectura de sentencias.

De 14.30 a 17.30 horas: Vista de las siguientes causas.

1 Oscar Zahri con Canódro de Santiago. Son partes Senén Alvarez de la Rivera y otros 6179. C
2 Contra José Reyes 6028 C
3 Benjamín Orellana contra Julia Barrios 6114 C
4 Rubén Schulz con José Sáez. Es parte Francisco Ferreiro 6172 C
5 Contra Luis Ovalle F., Guillermo Toro C. y otros 6273. C
6 Francisco 2.o Hergutt contra Eleodoro Mátus Coronado 6208. C
7 Contra Ramón Isasi 6263. C
8 Contra Luis Rojas Valenzuela 6320 C
9 Contra Ramón San Martín 6281. C
10 Contra Viviano Zúñiga 6293. C
11 Juan Manuel Huerta contra Luis Casanueva y otro 6319.
12 Contra Manuel Antonio González, Luis Meza Gutiérrez y otros 6300. C

MARTES 13 FONDO

Relator, señor Varas.

De 13.30 a 14.30 horas: Acuerdos y lectura de sentencias.

De 14.30 a 17.30 horas: Vista de las siguientes causas.

1 Sociedad Anónima Ganadera y Comercial José Montes con Soc. V. A. Kusanovic 14550 C
2 Lastenia Bustillos v. de Garl con Ricardo Latcham 7975. C
3 Eduvino Altamirano C. con Víctor y Otelo Rocas Pavié 14939. C
4 Carlos Guemas con Adriana Olmedo 13403. C
5 Caja de Retiro y Previsión Social de los Ferrocarriles del Estado con el Fisco 14963. C
6 Alejandro Greene Valverde y otro con Federico 2.o Ide 15128. C
7 Luis Pasile con Impuestos Internos 14821. C
8 Jorge Sarquis Hazin con Impuestos Internos 15436. C
9 Hilario Maturana con Roberto Gómez 15212. C
10 Francisco Petrinovic con Impuestos Internos 13462. C
11 María Axtell de Arancibia con Banco de Punta Arenas-Magallanes 15203. C
12 Juan Dussaubat con Armando Sain Jean 15214. C

MIERCOLES 14 FONDO

Relator, señor Fuenzalida.

De 13.30 a 14.30 horas: Acuerdos y lectura de sentencias.

De 14.30 a 17.30 horas: Vista de las siguientes causas.

1 Juan Fernández con Rosa Romo y otros 15162. C
2 Emilio Puelma con Impuestos Internos 15083. C
3 Jaime Prohens con Impuestos Internos 14663. C
4 Félix Mella Soto con Impuestos Internos 15167. C
5 Juan Elcano con Jacob Atala 14969.
6 José Ilic con Floridor Núñez 15335. C
7 Recurso de queja de la Cía. Salitrera Gloria 928. A
8 Recurso de queja de The Sydney Ross Co. 15417. A
9 Compañía de Teléfonos de Chile con Impuestos Internos 15419. C
10 Eduardo Inostroza con Juan Antonio Avila y otros 15028. C
11 Universidad Católica de Chile con el Fisco 15102.
12 Banco Chileno Garantizador de Valores con el Fisco 14890. C

CORTE SUPREMA

Segunda Sala

LUNES, 12 FONDO

Relator, señor Méndez.

De 13.30 a 14.30 horas. Acuerdos y lectura de sentencias.

De 14.30 a 17.30 horas. Vista de las siguientes causas.

1 Arturo Barrios C., con Ambrosio Rodríguez 15281 C
2 Vicente García Huidobro y María Luisa Fernández, con Impuestos Internos 15296 C
3 Amada Aravena. con Luis Jerónimo Pérez 15106 C
4 Vicente Rodríguez. Manifestación Minera 15351 C
5 José Juan Irazoqui con Carlos Fierro Tercería de Lorenza Vigueras 14302 C
6 Esmeralda Carrasco, con Jorge Ebensperger 15170 C
7 Ofelia Henríquez, con Amalia Toro de Larraín 15355 C
8 Gino Girardi, con Impuestos Internos 15350 C
9 Matilde Bloom de Cruchaga, con Luz Cruchaga de Santander 15182 C
10 El Fisco, con Carlos Prochelle 11860 C
11 Sociedad Instrucción Primaria y otros con Suc. Julia de Gormaz 15301 C
12 Tomás Rojas con El Fisco 15411 C

MARTES 13 FONDO

Relator señor Méndez.

De 13.30 a 14.30 horas. Acuerdos y lectura de sentencias.

De 14.30 a 17.30 horas Vista de las siguientes causas:

1 Roberto Buzeta, con Impuestos Internos 15308 C
2 Espada y Doroso con Balfour Lyon y Cía. 14929 C
3 Compañía Aurífera Minerva con Impuestos Internos 15312 C
4 Guillermo Puschel con El Fisco 15202 C
5 Antonio Duró con Francisco Echeverría 15375 C
6 Obispado de Talca con Juan Delsante Battaglia 14306 C
7 Sucesión Domitila Ossandón con Meliton Miranda 15190 C
8 Manuel Alvarado y otros con Elena Plaza de Fuentes 15305 C
9 Rufo Benavides y otros con Comuneros del Fundo Collilelfu 13643 C
10 L. M. Figari y Cía. con Impuestos Internos 13272 C
11 Quiebra de Heródoto Forttes. Impugnación del crédito de Constantino Forttes 15445 C
12 Francisco Moreno con Ema Moreno y otros 15405 C

MIERCOLES 14 FONDO

Relator señor Varas.

De 13.30 a 14.30 horas Acuerdos y lectura de sentencias.

De 14.30 a 17.30 horas. Vista de las siguientes causas:

1 Societé Haute Fourneaux, Forges et Acieries du Chili con Impuestos Internos 14447
2 Municipalidad de Valparaíso con Cía. de Electricidad de Valparaíso 14826 C
3 Banco Régulo Valenzuela y Cía. con Víctor Roepke 15054 C
4 Sociedad de Lino con El Fisco 15282 C
5 El Fisco. Inscripciones de terrenos 8659 C
6 Quiebra del Río Merino y Cía. 15065 C
7 Bruno Neff con Sociedad Mujica y Rojas 15388 C
8 Gianoli, Mustakis y Cía. con Luisa Sebire vda. de Couciño 14286 C
9 Vicente y Antonio Kusanovic con Impuestos Internos 14177 C
10 El Fisco con Ignacio Quintana 13695 C
11 Fisco con Mariano Tafra 10053 C
12 José Fueyo con Cía. Salitrera Pedro Perfetti 15150 C

TRIBUNAL PLENO

VIERNES 16.

Relator señor Fuenzalida.

De 13.30 a 14.30 horas Acuerdos y lectura de sentencias.

De 14.30 a 17.30 horas. Vista de las siguientes causas:

1 Antecedentes sobre vacancia del cargo de Oficial de Sala del Juzgado de Pitrufquen 15409 A
2 Recurso de queja de Guillermo Zamudio F. 15434 A
3 Recurso de queja de Francisco García U. 15349 A

SABADO 17.

Relator señor Fuenzalida.

De 9 a 13 horas: Acuerdos lectura de sentencias, recursos de queja y demás Asuntos del Tribunal Pleno

Cambios fijados por el Banco Central

10 DE AGOSTO DE 1940

	Valor en m/te.	Cambio Comp.
Dólar	19.37	
£	75.65	
Franco francés	0.44	0.57
Franco suizo	4.402	5.722
Lira	0.98	1.274
Florín holandés	10.272	13.354
Oro chileno	400.—	

MATADERO MUNICIPAL

ENCIERRA DE AYER

GANADO MAYOR

Bueyes	77
Novillos	275
Vacas	203
Vivos	51
Vara	46
TOTAL	65

GANADO MENOR

Terneros	218
Corderos	1061
Cerdos	552
Caballos	32
TOTAL	1863

INSPECCION DE CASAS DE PRESTAMOS

REMATE DE PRENDAS DE PLAZO VENCIDO

HOY LUNES 12 DE AGOSTO DE 1940

HORAS	AGENCIA	DIRECCION	NUMEROS	
9.30	La Rosa,	Borja 171	96345-97684	11053-11492
10.30	La Gran Vía,	Stgo. S. Pablo 3098	79192-80928	60419-60461
11.30	El Banco del Automovilista,	Irarrázaval 1195	1031	
15.—	La Esmeralda,	S. Diego 1430	56632-57179 P	-70968
16.—	El Tigre,	S. Diego 1886	94529-95995	47961-48160

MAÑANA MARTES 13 DE AGOSTO DE 1940

9.30	La Santa Juana,	O'Higgins 3061	70300-71625	7883- 7962
10.30	Los 2 C. Blancos,	O'Higgins 3261	80773-82870	-
15.—	La Recoleta,	Recoleta 101	74825-75283	25297-25411
16.—	El León,	Independencia 762	55440-57440	58098-58330

HAY: Vestidos, ternos de repa, géneros, zapatos, abrigos, sábanas, muebles, alhajas, cristales, loza, armas de fuego, etc.

Las prendas estarán a la vista dos horas antes del Remate

PAGO AL CONTADO EL INSPECTOR-JEFE

CB 89 C-B 1170

EMISORAS OTTO BECKER

ONDA LARGA Y CORTA DE 25 METROS

TRANSMITE HOY LAS SIGUIENTES OFERTAS DEL DIARIO "LA NACION"

12.45 A 13 HORAS

REPARACIONES RADIOS, GARANTIDAS, voy a domicilio. Teléfono 48092, atención rápida.

RADIOS GENERAL ELECTRIC, VENDE "Radio Electrón". San Diego 718. Teléfono 67948. Reparaciones de Radios de todas marcas.

BOLETOS AGENCIA DE JOYAS, COMPRO, pagando altos precios. Avenida Bernardo O'Higgins 1017.

NUEVOS CURSOS BREVES, UNIVERSIDAD Católica, recién inaugurados: Contabilidad, Taquigrafía, Dactilografía, Aritmética, Redacción e Inglés. Matrícula: Avenida O'Higgins 340 (bajos), 11-12 M. y 6-7.30 P. M. Fono 74802.

AUTOMOVILISTAS MANDEN TRANSFORMAR sus capotas y fundas al taller de M. Bastén. Brasil 451.

¡¡¡CASA MORSE!!! SAN DIEGO 247. TELEfono 61313. La única que repara su Radio por un precio más bajo.

PARA GRABADOS Y ESTAMPADOS EN METales, únicamente: "Casa Leiva". San Diego 165.

REPUESTOS Y ACCESORIOS PARA RADIO, cómprelos en Central Eléctric. Morandé 281.

ANTIGUA FABRICA "EL PORVENIR". SAZIE 2450. Teléfono N.o 63820. Muebles modernos, macizos, dormitorios, comedores, escritorios, halls, etc. Grandes facilidades, $ 100 pie y 20 mensuales. Especialidad profesorado.

22 A 22.15 HORAS

EMPAQUETADURAS DE ASBESTO, SURTIDO, completo, algodón y cáñamo engrasado. Klingueit y goma en planchas, válvulas para vapor y agua, cañerías, fittings y demás artículos del ramo, ofrece a precios sin competencia. Fundición Grajales. Calle Grajales 2548. Santiago.

ESTACION DE SERVICIO FORD. HERNANdez y Cía. Especialidad en recambio de motores, modelos A y V-8. Unicos en Chile. Diez de Julio 340. Teléfono 52100.

LAS PINTURAS EXITOL SON GARANTIA, pintar con ellas, economía, surtido brochas, pinceles. Santo Domingo 1037. Lado Cía. Gas.

PUERTAS, VENTANAS STANDARD. GRAN surtido de materiales nuevos, usados, bajos precios. Ofrece, Almacenes Materiales para Construcción. Santo Domingo 1135. Teléfono 80323.

¡¡¡CALENTADORES!!! GAS, CARBON, LEÑA. Construcción sólida, garantida. Fábrica "Mérida". Chacabuco 12.

ADOBES, MADERAS, PUERTAS, CORTINAS, tejas, baldosas. Toesca 1849.

¡¡¡GRAN LIQUIDACION!!! MUEBLES COLONIales modernos, sillas docena $ 180. Libertad 1441.

POMPAS FUNEBRES, SAN FRANCISCO FRENte Asistencia Pública. Teléfono 86071. La de mejor presentación. Precios módicos.

ACTIVIDADES GREMIALES

Pergamino del Instituto Obrero Inter-Americano

Lo obsequiará al Embajador de EE. UU., Excmo., señor Claude C. Bowers

Cumpliendo un acuerdo adoptado hace algún tiempo, el Instituto Cultural Obrero Interamericano obsequiará un pergamino al Embajador de los Estados Unidos de Norteamérica, Excmo. señor Claude G. Bowers, como una demostración de admiración hacia su persona y hacia el pueblo que tan dignamente representa entre nosotros.

Este pergamino se debe al pincel del vicepresidente de la institución, señor Santiago Rodríguez Morandé.

Desde ayer se exhibe en una de las vitrinas de la casa Gath y Chaves, y ha merecido el aplauso y admiración del público.

El obsequio en cuestión lleva las firmas del presidente del Instituto, diputado, señor Luis Muñoz Moyano y de los señores Luis Mejías, secretario, Santiago Rodríguez, Luis Solís Solís, Fernando Vial, Ramón Vaquero, presidente del Centro Colombiano. José S. Córdova y luce la siguiente dedicatoria:

A nuestro Director Honorario y Embajador de los Estados Unidos de Norteamérica, Excmo. señor Claude G. Bowers, sincero amigo de los trabajadores de Chile y paladín en la confraternidad continental.

RENDIRA HOMENAJE A. B. O'HIGGINS EL CENTRO SANTIAGO

En su sesión de ayer, el Centro Santiago, de la Unión Nacional, acordó seguir activando el acto de homenaje al padre de la patria, don Bernardo O'Higgins, con motivo del aniversario de su natalicio, el día 20 del presente. En esa fecha, el Centro llevará a cabo, a las 21.30 horas, una velada patriótica, con la cual colaborará a la obra que, en igual sentido, impulsa el Supremo Gobierno.

En la misma asamblea fué elegido vicepresidente el señor Narciso Santibáñez, y secretario, D. Carlos Marín. Los señores Luis A. Magaña y Juan Navia, fueron delegados ante el Consejo General.

Finalmente se acordó tratar en la sesión próxima sobre el alza de tarifas del gas, y celebrar junta general el primero de septiembre, a las 15 horas.

ACUDIO NUMEROSA ASISTENCIA A LA INAUGURACION DE CURSOS CULTURALES

Palabras del Director del Servicio y de uno de los profesores.- Iniciación de las clases.- Las últimas inscripciones

Una asistencia numerosa de alumnos de ambos sexos, acudió al acto inaugural de los nuevos cursos rápidos del Depto. de Extensión Cultural del Ministerio del Trabajo.

Usó de la palabra, refiriéndose al nuevo ciclo de ramos comerciales que se iniciaban bajo tan halagadores auspicios, el Director del Depto., don Tomás Gatica Martínez, el cual mencionó el interés que alcanzarían, mediante la dedicación entusiasta de los alumnos y del profesorado respectivo.

A continuación hablaron el profesor señor Oscar Henríquez Olavarría y el Jefe de la Sección Gremial y Organizadora de los Cursos, señor Serafín Soto. Este último invitó, además, a todos los alumnos, a mantener una vinculación constante con otras labores de Extensión Cultural, como sus veladas gratuitas y audiciones radiales diarias, de 13.30 a 20.30 horas, por CB 126, en las cuales el Servicio les ofrecía participación, principalmente en la transmisión Gremial y Deportiva de los sábados.

INICIACION DE LAS CLASES

La reunión de alumnos, después de aplaudir las palabras del Director de Extensión Cultural y demás personas que hablaron, tuvo impuesta de la forma cómo se iniciaría y desarrollaría el curso de Taquigrafía, Castellano y Redacción, Escritura a Máquina, Contabilidad y Matemáticas. Las clases empezarán este miércoles, a las 19 horas, y durante la presente semana se recibirán las últimas inscripciones y matrículas para los ramos indicados.

SEMANA DE ACTOS CULTURALES EN SINDICATOS Y EN EL T. POLITEAMA

Veladas gratuitas en el Frente de la Vivienda, Sociedad Mutual Vivaceta y Sindicato Cintolessi.— Los programas

Una nueva e interesante cruzada cultural y de arte desarrollará el Departamento de Extensión del Ministerio del Trabajo, en la semana de hoy al 18 de agosto en curso.

Se trata de actos gratuitos dedicados a la clase trabajadora en general, y de modo especial a las Sociedades Mutuales, Sindicatos Obreros, Conjuntos Artísticos e Instituciones de Empleados.

UN RESUMEN DE LAS VELADAS

Damos a continuación, en forma resumida, detalles de las veladas en referencia:

EN EL FRENTE NACIONAL DE LA VIVIENDA.— El Departamento Cultural del Ministerio del Trabajo ofrecerá velada en la Población La Legua, del Frente de la Vivienda, el jueves 15, a las 4 de la tarde. La charla del acto versará sobre "Cultura, Unidad y Propaganda", por un funcionario del Servicio. Además, variedades y una comedia por la Cía. Obrera del Depto.

EN EL TEATRO POLITEAMA.—Velada el viernes 16, a las 9 y media de la noche. Disertación sobre "O'Higgins, prócer nacional y americano", por un funcionario del Servicio. Variedades y una obra teatral por la Cía. Obrera del Depto. Las entradas para obreros y empleados adultos— pues no se trata de actos para niños— pueden solicitarse en el Depto.

EN LA SOCIEDAD FERRIN VIVACETA.— Velada en su salón-teatro de Porvenir 775, solicitada por la institución para conmemorar el cincuentenario de militancia en su seno del socio señor Juan Manuel Moya. Se efectuará el sábado 17, a las 21.30 horas.

EN EL SINDICATO OBRERO CINTOLESSI HNOS.— Velada en el Sindicato Obrero Cintolessi Hnos., el domingo 18, a las 4.30 de la tarde. Disertación sobre "O'Higgins, padre máximo de la patria", por un funcionario del Servicio. Variedades, y una comedia teatral por la Cía. Obrera del Depto. Local del Sindicato: Julio Bañados 131.

SOCIEDAD MUTUAL DE COMERCIANTES DIRIGE COMUNICACION AL COMISARIATO

La Mesa Directiva de la Sociedad Mutual de Comerciantes ha dirigido al Comisario General de Subsistencias y Precios una extensa comunicación firmada por su presidente, señor Rogelio Ramos Ruiz, y su secretario, señor Remigio Orellana.

La nota menciona los acuerdos de cooperación a la obra del Comisariato y la prolongación que se ha producido respecto de algunas medidas que se dijo serían transitorias, para seguir diciendo más adelante:

"Desgraciadamente, lejos de terminar esta situación, ha seguido agravándose; la fijación de precios por ese organismo ha ido extendiéndose en tal forma, que ha absorbido la casi totalidad de los artículos de consumo, colocando al comercio minorista, como consecuencia de esto, en una desesperante situación.

Este desastre comercial ha venido a culminar con la reciente disposición de ese Comisariato General, en virtud de la cual, en todo negocio de expendio al público, será obligatorio en adelante, mantener un libro formulario ad-hoc, proporcionado por ese organismo, para que los consumidores estampen las reclamaciones que tengan contra los comerciantes establecidos.

MEDIDA QUE REHUSA LA SOCIEDAD

Después de otras consideraciones, la Sociedad manifiesta que está dispuesta a seguir cooperando con las autoridades del Comisariato, pero que no puede aceptar, por razones que hace valer, la exigencia de un Libro de Reclamaciones.

FALLECIMIENTO DEL SR. RAMON VALDES C.

Ha dejado de existir el antiguo y distinguido socio jubilado de la Sociedad de Artesanos La Unión, señor Ramón Valdés Cerda, que siempre sobresalió por su cooperación generosa para la institución. Su muerte ha causado honda impresión.

Los funerales se efectuarán hoy. El cortejo partirá desde su casa-habitación, Portugal 931, hacia el Cementerio Católico. La información recibida no indica la hora.

La Comisión de Sanidad de la Sociedad Artesanos, recomienda la asistencia de los socios, rogándoles averiguar temprano la hora de los funerales.

ASAMBLEAS DE LOS SINDICATOS Y DE SOC. MUTUALISTAS

HOY Y MAÑANA

SINDICATO PROF DE EMPAPELADORES.— Reunión hoy a las 19.30 horas. Se cita al Directorio y Comisiones.

UNION PROVINCIAL DE SINDICATOS AGRICOLAS. — Sesión de la Mesa Directiva hoy, a las 18 horas. Encarece puntualidad.

SINDICATO PROFESIONAL DE PERSONALES DE DIARIOS. — Asamblea general hoy, a las tres de la tarde, en Bandera 830. Se tratará una interesante tabla de materias de interés para todo el gremio.

SINDICATO PATRONAL DE PELUQUEROS.— Reunión general hoy, a las 21.30 horas, en Santa Rosa 555. Tabla: renuncia del presidente y secretario; ley de EE. PP.; tarifados y cierre uniforme.

DECIDIDO APOYO AL PROYECTO SOBRE REAJUSTE DE PENSIONES

Acordó la Sección Luis A. Soto de Suboficiales —Colaboración amplia a la obra del diputado Pedro Cárdenas

Celebró sesión de asamblea general, con crecida asistencia, la Sección Luis A. Soto, de la Federación de Suboficiales Retirados, y aprobó, entre otros, los siguientes acuerdos:

Iniciar una intensa campaña a fin de obtener del Parlamento la aprobación del proyecto pro-reajuste de pensiones inferiores a un mil pesos, cuyo proyecto actualmente se encuentra en estudio en la Comisión de Hacienda de la Honorable Cámara de Diputados.

Secundar con todos sus efectivos la activa labor que desarrolla su socio honorario, diputado don Pedro Cárdenas Núñez, en la favor del proyecto pro-reajuste de pensiones mínimas, y hacer presente a los federados que no debe nrestarle su incondicional adhtesión y propagarlo por todos los medios a su alcance.

Hacer un llamado a los suboficiales en retiro que gozan de pensiones mínimas, a fin de que, con su acción, intensifiquen esta campaña en que se trata de una de las más anheladas y justas conquistas, como es la situación económica del personal jubilado y que obtuvieron su retiro del servicio activo en circunstancias que el valor intrínseco de nuestro signo monetario era de un valor diez veces superior al actual.

Manifestar a los suboficiales en retiro que de la unidad de acción se puede esperar el éxito de esta laboriosa e importante jornada, llamándolos, al mismo tiempo, a reconocer fila en la Federación de Suboficiales y haciéndoles presente, asimismo, que si en otrora hubo disparidad de opinión, hoy, una causa que nos es común, debe unirnos fírmemente.

Manifestar a los asociados que la asamblea, por unanimidad, acordó continuar los trabajos de pavimentación del 2.o piso, de refacción y pintura interna del edificio social, cuyos gastos serán prorrateados entre los socios y descontados por mensualidades.

Fueron aceptados diez nuevos asociados.

REMITIDO

NUESTRA RESPUESTA

Señor
Director de LA NACION.—
Presente.

Señor Director:

En la edición de LA NACION de hoy el ex presidente y ex socio de nuestro sindicato, Antonio González, se permite insertar un remitido falto de verdad desde la primera a la última línea. Dice González: Con respecto a mi actuación en la fundación del sindicato he gastado gran parte de mi esfuerzo. Falso, señor González; todo el elemento de comerciantes del Mercado le reconoce que usted fué el de la iniciativa de la formación de nuestro organismo, pero esto no lo autoriza a usted para jactarse y decir que todo es debido a su esfuerzo, porque jamás usted se presentaba en condiciones de poder realizar la labor que había que desarrollar. Ahora dice que la ha dejado en buen pie, pues esto es decir mucho, señor González, por cuanto la labor que dice por usted desarrollada, fué fruto del trabajo efectuado por las personas que le acompañaban en su directorio. Con respecto a la confección y presentación de nuestro estandarte social en las festividades aniversarias, fué labor desarrollada únicamente por personas que forman parte del actual directorio. — Usted, señor González, lo sabe perfectamente, que no tiene el más pequeño ambiente dentro de los comerciantes del Mercado, porque a raíz de su elección como presidente, la muestra de confianza que se le brindó fué que le presentaran la renuncia sesenta y nueve socios de nuestra institución; esto le demuestra la simpatía con que usted contaba, y gracias a los esfuerzos de los miembros del actual directorio nuestra institución no ha dejado de existir.

¿Por qué le ha dolido tanto el que la hayan obligado a renunciar? ¿O piensa Ud. que la presidencia es a perpetuidad? No, señor González; los comerciantes del Mercado estaban cansados con su nula labor, por eso le exigieron su renuncia, y usted ha venido a hacer entrega de los fondos sociales un mes y días después de su derrota y aun retiene en su poder la personalidad jurídica, documento que debe tener el directorio actual, libremente elegido y con gran entusiasmo. ¿Qué fin le guía, señor González, de retener nuestra personalidad jurídica? Y para terminar, le vamos a decir las últimas verdades: su labor ha sido de persecución contra determinados comerciantes y hoy todo el elemento de este establecimiento celebra su caída y está feliz, porque si usted continúa al frente de ella habría inscrito la defunción de nuestra institución. Las personas que forman la actual directiva, son personas que están muy por encima de usted y conocidas como **honradas y buena conducta**. Y para terminar: otra vez que necesite rectificar una información, hágalo usted y no se valga de terceras personas. Hemos terminado.— **José N. Zamorano G.**, presidente.—**Bernardo Arancibia**, tesorero.

TARZAN Y LOS FUEGOS DE THOR N.o 108 por Edgar Rice Burroughs

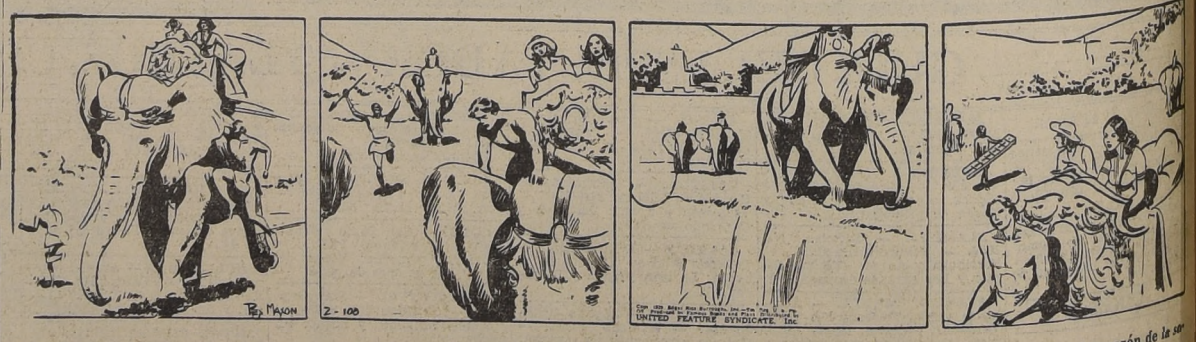

La bestia enloquecida de furia corría hacia el pozo, donde Athea y Janette encontrarían una muerte segura. Los guardias asustados huían en distintas direcciones. Sólo dando gritos pretendían hacer que el elefante se detuviera, pero de esta manera excitaban más y más a la bestia. "¡Janette morirá!", gritó Perry

Pero Tarzán de los Monos ya había entrado en acción. Corriendo al lado del elefante dió un salto, alcanzando uno de los lados del castillo donde iban sentadas Athea y Janette. En otro salto se colocó sobre el cuello del paquidermo. Recostado sobre la enorme oreja comenzó a hablar con suavidad, como un viejo amigo.

Bajo la tranquilizadora influencia del Amo de la Selva, el asustado elefante se calmó. Dió una vuelta alejándose del pozo, y poco después se detuvo. Athea le habló a Tarzán con una voz apasionada: "¡Tú me has salvado!" El Amo de la Selva contestó fríamente: "No, yo he salvado la vida de Janette".

Una vez más el corazón de la soberana de Thor latía violentamente. El intenso odio y el apasionado amor se confundían en sus sentimientos. Llamó a Mungo para que se aproximara con la escalera, y mirando a Janette le dijo: "Bájate enseguida y espera a que te llame de nuevo; quiero quedarme sola con Tarzán".